पाइप लाइन बिछाने में व्यापक घालमेल

लोक स्वास्थ्य यांत्रिकी विभाग के मुख्यमंत्री एवं रेट्रोफिटिंग योजना से जुड़ा है मामला

नवभारत न्यूज

सिंगरौली 10 अगस्त। जिले के लोक स्वास्थ्य यांत्रिकी विभाग के कार्यपालन यंत्री की नित्य नए काले कारनामों का चिट्ठा खुलने लगा है। अब मुख्यमंत्री एवं रेट्रोफिटिंग योजनाओं के पाइप लाइन बिछाने में घालमेल किये जाने का मामला सामने आ रहा है, जहां संविदाकार एवं कार्यपालन यंत्री पर तरह-तरह के आरोप लगाए जा रहे हैं।

दरअसल जिले के विकासखंड चितरंगी के ग्राम पंचायत खैरा, घोघरा, कसर, धवई, नौगई-द्वितीय पराई, बैरदह, पराई एवं देवसर विकासखंड के ओड़गड़ी एवं बाघाडीह में करीब पॉच वर्ष पूर्व मुख्यमंत्री योजनाओं तथा रेट्रोफिटिंग योजनाओं के तहत करीब 6 करोड़ रूपये की लागत से कार्य मंजूर किये गये थे, किंतु आरोप है कि उक्त 6 करोड़ रूपये

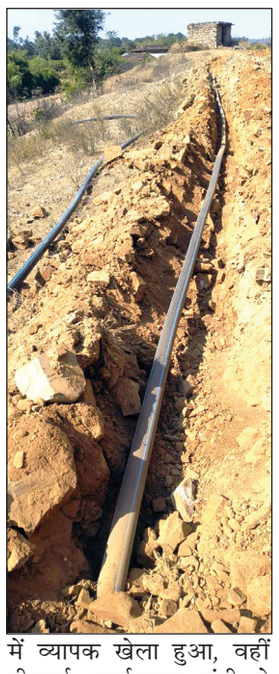

में व्यापक खेला हुआ, वहीं पीएचई कार्यपालन यंत्री ने परीक्षण पुनरीक्षित उपरांत लागत करीब 19 करोड़ रूपये और बढ़ा दिया। हालांकि सूत्र बताते हैं कि यह कार्यपालन यंत्री के अधिकार क्षेत्र से बाहर है। इन्हें सिर्फ 10 प्रतिशत पुनरीक्षित राशि बढ़ाने का अधिकार है। इसके बावजूद कार्यपालन यंत्री खेला कर दिया है।

इधर उक्त पंचायतो में घर-घर पानी पहुंचाने के उद्देश्य से करीब चार वर्ष पूर्व पाइप लाइन बिछाने का कार्य किया था। उसी ठेकेदार को फिर से कार्य दिया गया। हैरानी की बात है कि यही ठेकेदार ने पहले भी पाइप बिछाने का कार्य किया था और दोबारा इसी ठेकेदार ने फिर से पाइप लाइन बिछा दिया। लेकिन आरोप लगाया जा रहा है कि पाइप लाइन के लिए खोदे गये गड्ढों की गहराई नाममात्र की है। यदि हैवी वाहन चलेंगे तो पाइपो के टूटने का पूरी तरह से अंदेशा है। आम आदमी पार्टी के प्रदेश सचिव राजेश सोनी का आरोप है कि क्या प्राक्कलन के अनुसार पाइप बिछाने का कार्य किया गया है? इसकी उच्च स्तरीय जांच होनी चाहिए।

6 करोड़ रुपए कहां गया?, हिसाब-किताब नही!

विपक्षी दल के कई नेताओं के द्वारा आरोप लगाया जा रहा है कि पहले के 6 करोड़ रूपये कहां गये? यदि गलत तरीके से पाइप लाइन बिछाई गई थी तो ठेकेदार के साथ-साथ सहायक यंत्री एवं उपयंत्री पर क्या कार्रवाई हुई?, पीएचई कार्यपालन यंत्री को बताना चाहिए। साथ ही 6 करोड़ का हिसाब-किताब भी देना चाहिए। विपक्षी दल के नेताओं ने कहा है कि राशि की बंदरबांट की गई है और भाजपा सरकार में भ्रष्टाचार ही चल रहा है। जिले में प्रभारी मंत्री सम्पतिया उईके का दौरा भी होता है, लेकिन कभी भी इसपर समीक्षा नही करती, जबकि उन्ही का विभाग है। विभागीय मंत्री की चुप्पी पर भी तरह-तरह के सवाल उठाए जा रहे हैं।

ढाई साल के कार्य काल में एक बार भी नही हुई समीक्षा : सूर्या

युवक कांग्रेस पार्टी सिंगरौली के पूर्व जिलाध्यक्ष सूर्य कुमार द्विवेदी सूर्या ने प्रदेश सरकार पर तीखा हमला बोला है। उन्होंने आरोप लगाते हुये कहा है कि मोहन सरकार का कार्यकाल ढाई साल पूरा हो गया है और इस ढाई साल में प्रभारी मंत्री के द्वारा एक बार भी देवसर-चितरंगी में संचालित रेट्रोफिटिंग योजनाओं की एक बार भी समीक्षा बैठक नही की गई और इतनी भारी भरकम राशि कैसे बढ़ा दी गई? कहीं न कहीं इसमें बड़ा खेला हुआ है। ऐसा प्रतीत हो रहा है। उन्होंने पीएचई मंत्री एवं जिले के प्रभारी मंत्री को भी आड़े हाथों लेते हुये कहा है कि उनके संज्ञान में होगा, इसीलिए मौन हैं।

तबादला न होने पर हेड कॉस्टेबल फांसी पर झूला

पीएचक्यू के दो अधिकारियों के नाम लिखा है सुसाइड पत्र

नवभारत न्यूज

सिंगरौली 10 अगस्त। एसबी शाखा बैढ़न में पदस्थ आरक्षक राकेश गांगले ने बीती रात दफ्तर के कमरे में चद्दर के सहारे पंखे पर लटक कर आत्महत्या कर लिया है। मृतक के पास से एक सुसाइड पत्र लिखा है, जिसमें पुलिस मुख्यालय भोपाल के अधिकारियों को दोषी ठहराया है। इस घटना से पुलिस महकमें में हड़कंप मच गया है।

जानकारी के अनुसार एसबी शाखा बैढ़न में पिछले कुछ वर्षों से पदस्थ राकेश गांगले उम्र 35

वर्ष कार्यवाहक प्रधान आरक्षक निवासी बजरंनगर जतापुर खरगौन जिला ने बीती रात दफ्तर में ही फांसी के फंदे पर झूल आत्महत्या कर लिया है। आत्महत्या करने का कारण सुसाइड पत्र के अनुसार मृतक ने उल्लेख किया है कि सिंगरौली एवं खरगौन जिले की दूरी करीब 1000 किलोमीटर है, नजदीक यानी खरगौन जिला तथा उसके आसपास पड़ोसी जिले में स्थानांतरण के लिए कई बार पुलिस मुख्यालय भोपाल के अधिकारियों के यहां से मुलाकात कर अपनी समस्या को सुनता रहा । लेकिन पुलिस मुख्यालय भोपाल के अधिकारियों ने मृतक प्रधान आरक्षक के आवेदन पत्रों को नजरअंदाज कर दे रहे थे, संभवत परिवार से दूर रहने की बात कर वह सुसाइड कर लिया है।

रात 1 बजे झूला फांसी पर, पीएचक्यू तक हड़कंप

सूत्रों के मुताबिक घटनास्थल से एक सुसाइड नोट भी मिला है, जिसमें मृतक ने अपनी मौत के लिए पुलिस विभाग को जिम्मेदार ठहराए जाने की बात सामने आई है। नोट में सिंगरौली से खरगोन की करीब एक हजार किलोमीटर की दूरी और परिवार से लंबे समय तक दूर रहने का उल्लेख बताया जा रहा है। सूत्रों के अनुसार राकेश गांगले ने अपने गृह जिले खरगौन या आसपास के क्षेत्र में स्थानांतरण की इच्छा जताई थी। उन्होंने इस संबंध में वरिष्ठ अधिकारियों के समक्ष कई बार अपनी समस्या रखने और ट्रांसफर के लिए आवेदन देने की बात भी सुसाइड नोट में लिखी होने की जानकारी सामने आई है। हालांकि इन आरोपों की आधिकारिक पुष्टि जांच पूरी होने के बाद ही हो सकेगी।

इनका कहना :-

आरक्षक ने सुसाइड किया है। पोस्टमार्टम के लिए भेज दिया गया है। सुसाइड नोट में जिन बातों का उल्लेख है, उसकी जांच की जाएगी। शव को तहसीलदार की मौजूदगी में नीचे उतारा गया है।

ललित बैरागी
सीएसपी, विंध्यनगर

एक नजर में

अखंड भारत संकल्प दिवस मनाने हुई बैठक

शक्तिनगर। विश्व हिंदू परिषद एवं बजरंग दल, प्रखंड शक्तिनगर द्वारा अखंड भारत संकल्प दिवस मनाए जाने को लेकर एक महत्वपूर्ण योजना बैठक सोमवार को श्री ज्वालामुखी मंदिर शक्तिनगर परिसर में आयोजित की गई। बैठक में अखंड भारत संकल्प दिवस की उपादेयता, आयोजन के उद्देश्य, कार्यक्रम स्थल तथा आवश्यक व्यवस्थाओं को लेकर व्यापक विचार-विमर्श किया गया। कार्यकर्ताओं ने कार्यक्रम को प्रभावी एवं व्यवस्थित ढंग से संपन्न कराने के लिए विभिन्न दायित्वों एवं तैयारियों पर भी चर्चा की। योजना बैठक की अध्यक्षता विश्व हिंदू परिषद प्रखंड अध्यक्ष राजेश कुमार गुप्ता ने की, जबकि संचालन प्रखंड मंत्री पंकज चौबे द्वारा किया गया। बैठक में प्रमुख रूप से वेदांती मिश्रा, हेमंत मिश्रा, मन्ना जायसवाल, राजकुमार एवं सुशील जायसवाल सहित अन्य कार्यकर्ता मौजूद रहे।

लमसरई विद्यालय में निकाली गई तिरंगा रैली

सिंगरौली। स्वतंत्रता दिवस के अवसर पर जिले में संचालित हर घर तिरंगा अभियान के अंतर्गत ग्राम पंचायत लमसरई स्थित शासकीय उच्चतर माध्यमिक विद्यालय में राष्ट्रभक्ति एवं जनजागरूकता से ओतप्रोत तिरंगा रैली का आयोजन किया गया। रैली में विद्यालय के छात्र-छात्राओं, शिक्षकों, आंगनवाड़ी कार्यकर्ताओं एवं स्थानीय जनप्रतिनिधियों ने हाथों में तिरंगा लेकर ग्राम के विभिन्न क्षेत्रों का भ्रमण किया। इस दौरान विद्यार्थियों ने भारत माता की जय एवं देशभक्ति के नारों के माध्यम से ग्रामीणों को अपने-अपने घरों एवं प्रतिष्ठानों पर तिरंगा फहराने के लिए प्रेरित किया। रैली का नेतृत्व विद्यालय के प्राचार्य एवं ग्राम पंचायत सचिव द्वारा संयुक्त रूप से किया गया। प्राचार्य ने कहा कि हर घर तिरंगा अभियान का उद्देश्य प्रत्येक नागरिक के मन में राष्ट्रप्रेम की भावना को और अधिक सशक्त करना तथा राष्ट्रीय ध्वज के प्रति सम्मान की भावना जागृत करना है।

जियावन में आज निकलेगी तिरंगा रैली

सिंगरौली। हर घर तिरंगा अभियान के अंतर्गत जिले में राष्ट्रभक्ति एवं राष्ट्रीय ध्वज के प्रति सम्मान की भावना को बढ़ावा देने के उद्देश्य से जियावन-देवसर में तिरंगा रैली का आयोजन किया जाएगा। रैली में जनप्रतिनिधि, अधिकारी, कर्मचारी, विद्यार्थी एवं स्थानीय नागरिक उत्साहपूर्वक सहभागिता करेंगे। तिरंगा रैली के माध्यम से आमजन को अपने घरों पर तिरंगा फहराने तथा स्वतंत्रता दिवस को पूरे उत्साह के साथ मनाने के लिए प्रेरित किया जाएगा। रैली के दौरान देशभक्ति गीतों एवं नारों के साथ वातावरण को राष्ट्रभक्ति से ओत-प्रोत किया जाएगा। उपखण्ड अधिकारी देवसर ने आम जन मानस से अपील की है कि हर घर तिरंगा अभियान में सक्रिय सहभागिता करते हुए अपने घरों पर राष्ट्रीय ध्वज फहराएं और राष्ट्र के प्रति सम्मान एवं गौरव की भावना के साथ अभियान को सफल बनाएं।

शिक्षक कई मांगों को लेकर कल निकालेंगे तिरंगा रैली

सिंगरौली। अध्यापक-शिक्षक संयुक्त मोर्चा के प्रांतीय आह्वान पर शिक्षकों की विभिन्न मांगों को लेकर आगामी 12 अगस्त बुधवार को सिंगरौली में तिरंगा रैली निकाली जाएगी। रैली के माध्यम से शिक्षक अपनी मांगों के समर्थन में मुख्यमंत्री के नाम कलेक्टर को ज्ञापन सौंपेंगे। रैली में जिलेभर के अध्यापक-शिक्षकों के साथ मातृशक्ति के भी बड़ी संख्या में शामिल होने की अपील की गई है। अध्यापक-शिक्षक संयुक्त मोर्चा के जिला संयोजक सुमारू प्रसाद खैरवार ने बताया कि शिक्षकों की प्रमुख मांगों में टेट परीक्षा से मुक्ति, प्रथम नियुक्ति दिनांक से सेवा अवधि की गणना कर वरिष्ठता प्रदान करना, पुरानी पेंशन व्यवस्था बहाल करना तथा ई-अटेंडेंस व्यवस्था को स्वैच्छिक किए जाने सहित अन्य मांगें शामिल हैं।

सावन के दूसरे सोमवार शिवधाम में उमड़ा आस्था का सैलाब

गाजे-बाजे के साथ कावरियां का जत्था बोल बम रवाना

नवभारत न्यूज

सिंगरौली 10 अगस्त। जिला मुख्यालय स्थित प्रसिद्ध शिवधाम मंदिर में सावन के दूसरे सोमवार की सुबह से ही श्रद्धालुओं की भारी भीड़ उमड़ पड़ी। भगवान भोलेनाथ के दर्शन और जलाभिषेक के लिए बड़ी संख्या में श्रद्धालु मंदिर पहुंचे। पूरे मंदिर परिसर में हर-हर महादेव व बम भोले के जयकारे गूंजते रहे।

श्रद्धालुओं की भीड़ को देखते हुए मंदिर परिसर में सुरक्षा और व्यवस्था के इंतजाम किए गए हैं। सावन सोमवार के मौके पर शिवधाम मंदिर में भक्तिमय माहौल देखने को मिला। वहीं सावन मास के दूसरे सोमवार पर सिंगरौली के शिवधाम मंदिर में आस्था का सैलाब देखने को मिला। सुबह से ही बड़ी संख्या में श्रद्धालु भगवान शिव के दर्शन और जलाभिषेक के लिए मंदिर पहुंचने लगे। साथ ही श्रद्धालुओं ने भगवान भोलेनाथ का विधि-विधान से पूजन-अर्चन कर सुख-समृद्धि की कामना की। मंदिर परिसर में लगातार हर-हर महादेव और बम भोले के जयकारे गूंजते रहे, जिससे पूरा वातावरण भक्तिमय हो गया। सावन सोमवार को लेकर श्रद्धालुओं में खासा उत्साह देखने को मिला। शिव धाम मंदिर के प्रधान पुजारी डॉ. एनपी मिश्रा ने कहां की सावन मास के आज दूसरे दिन विशेष संयुक्त बन रहा है आज सोम प्रदोष भी है, जिससे आज के दिन जो भी भक्त भगवान शंकर की पूजा अर्चना कर उनको रिझाते है, भगवान शंकर उनकी मनोकामना निश्चित रूप से पूरी करते है। आज अल सुबह से ही मंदिर में भक्तों की भीड़ लगी रही।

सीएमओ के खिलाफ पार्षद देंगे 31 से बेमियादी धरना

दर्जन भर पार्षद सीएमओ के खिलाफ लामबंद, स्टोर में सामग्री खरीदी में अनियमितता के आरोप

नवभारत न्यूज

बरगवां 10 अगस्त। नप बरगवां में सीएमओ अमित सिंह के खिलाफ पार्षदों का असंतोष अब आंदोलन की दहलीज तक पहुंच गया है। लंबे समय से लंबित शिकायतों पर कार्रवाई नहीं होने का आरोप लगाते हुए पार्षदों ने कलेक्टर और एसपी के यहां पत्र सौंपकर 31 अगस्त से अनिश्चितकालीन धरने की चेतावनी दी है।

पार्षदों के इस कदम से नगर परिषद की कार्यप्रणाली को लेकर सवाल खड़े हो गए हैं। पार्षदों ने पत्र में नगर परिषद के

स्टोर में कथित अनियमितताओं की जांच कराने की मांग की है। इसके साथ ही आउटसोर्स कर्मचारी सिद्धार्थ महतले पर जनप्रतिनिधियों के साथ कथित दुर्व्यवहार का आरोप लगाते हुए कार्रवाई की मांग उठाई गई है। पार्षदों के अनुसार इन दोनों मामलों को लेकर 21 और 22 जुलाई को संबंधित अधिकारियों को लिखित शिकायत दी गई थी, परंतु कोई ठोस कार्रवाई नहीं की गई। पार्षदों ने कार्रवाई में हो रही देरी के लिए सीएमओ को जिम्मेदार ठहराते हुए नाराजगी जताई है। उनका कहना है कि शिकायतों की अनदेखी के चलते अब आंदोलन का निर्णय लेना पड़ा है। पार्षदों ने प्रशासन को स्पष्ट किया है कि 31 अगस्त से अनिश्चितकालीन धरना शुरू किया जाएगा। एक दर्जन पार्षद रमेश कुमार बैस, मानिक चन्द गुप्ता, पूनम, उर्मिला देवी बसोर, अर्चना, श्यामकली बैस, अनारकली, प्रियंका समेत, सीएमओ के खिलाफ लामबंद है।

प्रभावित विस्थापित श्रमिकों के समायोजन की मांग

शक्तिनगर 10 अगस्त (एनबीएन)। एनटीपीसी सिंगरौली परियोजना के तृतीय चरण विस्तार का निर्माण कार्य प्रारंभ हुए एक वर्ष से अधिक का समय बीत चुका है, लेकिन परियोजना निर्माण कार्य में स्थानीय परियोजना प्रभावित एवं विस्थापित श्रमिकों का अपेक्षित समायोजन नहीं किए जाने से क्षेत्र के लोगों में आक्रोश व्याप्त है।

नवानगर पुलिस ने गांजा तस्करी के दो मामले पकड़े

1.118 किलो गांजा जप्त, नाबालिग समेत दो पकड़े

नवभारत न्यूज

सिंगरौली 10 अगस्त। नवानगर पुलिस ने अवैध गांजा बिक्री के खिलाफ दो अलग-अलग कार्रवाई करते हुए एक विधि-विवादित बालक समेत दो लोगों को पकड़ा है। पुलिस ने दोनों मामलों में कुल 1 किलो 118 ग्राम गांजा बरामद किया है, जिसकी अनुमानित कीमत 15,500 रुपये बताई गई है।

पहली कार्रवाई में कचनी निवासी 14 वर्षीय विधि विरूद्ध बालक एनसीएल ग्राउंड निगाही की सीढ़ियों के पास पकड़ा गया। तलाशी के दौरान उसके झोले से अखबार में लिपटा 524 ग्राम गांजा बरामद हुआ, जिसकी कीमत करीब 7,500 रुपये बताई गई है। मामले में धारा 8/20(बी) एनडीपीएस एक्ट में प्रकरण दर्ज किया गया। दूसरी कार्रवाई में एलसीएच कॉलोनी निगाही स्थित शिव मंदिर के पीछे से माजन कला निवासी 46 वर्षीय जमाहिर लाल शाह को पकड़ा गया। उसके कब्जे से काले रंग की प्लास्टिक पन्नी में रखा 594 ग्राम गांजा बरामद हुआ, जिसकी कीमत करीब 8 हजार रुपये आंकी गई है। मामले में धारा 8/20(बी) एनडीपीएस एक्ट में कार्रवाई की गई।

दोनों कार्रवाई थाना प्रभारी राकेश साहू के नेतृत्व में पुलिस टीम ने की। पहली कार्रवाई में सउनि डॉ. अजीत सिंह, सउनि अरविन्द चतुर्वेदी, प्रआर जितेन्द्र सेंगर, आर प्रकाश सिंह, प्रशान्त सिंह बघेल एवं दूसरी कार्रवाई में उनि सूर्पाल सिंह, प्रआर जगदीश तिवारी, मोहित सिंह चौहान, विकास तोमर, विकास मौर्या और आर दीपक ओझा का योगदान रहा।

जहरीला पदार्थ के सेवन से महिला की मौत

सिंगरौली 10 अगस्त (एनबीएन)। चितरंगी थाना क्षेत्र के मुड़वानी गांव निवासी एक 20 वर्षीय महिला रीवा में आज जहर का सेवन कर ली। उपचार के दौरान रीवा मेडिकल कॉलेज में मौत हो गई। पुलिस के अनुसार सावित्री बैगा पति अमृतलाल बैगा उम्र 20 वर्ष ने आधी रात को अज्ञात कारणों से जहरीला पदार्थ का सेवन कर ली। उपचार के लिए संजय गांधी आकस्मिक चिकित्सालय में भर्ती कराया गया, जहां उपचार के दौरान मौत हो गई। पुलिस मर्ग कायम कर मामले की जांच पड़ताल कर रही है।

एकीकृत ऊर्जा कंपनी के रूप में निरंतर विस्तार कर रही है : किशोर

नवभारत न्यूज

विंध्यनगर 10 अगस्त। क्षमता विकास एवं कार्यकुशलता संवर्धन की दिशा में एनटीपीसी की सतत पहल के अंतर्गत क्षेत्रीय ज्ञानार्जन संस्थान विंध्याचल में सिस्टम ओरिएंटेशन विषय पर दो दिवसीय क्षमता विकास कार्यक्रम का शुभारंभ आज हुआ।

यह कार्यक्रम विंध्याचल सिंगरौली एवं रिहंद से जुड़े ई 6- ई 7 स्तर के अधिकारियों के लिए आयोजित किया गया है। कार्यक्रम का उद्देश्य अधिकारियों की व्यवहारिक एवं नेतृत्व संबंधी दक्षताओं को सुदृढ़ करना, पेशेवर प्रभावशीलता बढ़ाना तथा उन्हें उच्चतर दायित्वों के निर्वहन के लिए तैयार करना है।

कार्यक्रम का उद्घाटन किशोर कुमार होता कार्यकारी निदेशक ने किया। उन्होंने कार्यक्रम की फैकल्टी डॉ. गरिमा बंसल इंटरनेशनल लीडरशिप कंसल्टेंट का स्वागत किया।

अपने संबोधन में किशोर कुमार होता ने एनटीपीसी की विकास यात्रा पर प्रकाश डालते हुए कहा कि एनटीपीसी एक पारंपरिक विद्युत उत्पादन कंपनी से आगे बढ़कर एक विविधीकृत एवं एकीकृत ऊर्जा कंपनी के रूप में निरंतर विस्तार कर रही है।

किसानों को पर्याप्त मात्रा में खाद उपलब्ध कराएं

नवभारत न्यूज

सिंगरौली 10 अगस्त। कलेक्टर गौरव बैनल की अध्यक्षता में कलेक्ट्रेट सभागार में समय-सीमा की बैठक आयोजित हुई।

बैठक में कलेक्टर ने जन विश्वास अभियान सहित विभिन्न विभागीय योजनाओं एवं कार्यों की प्रगति की समीक्षा करते हुए अधिकारियों को आवश्यक निर्देश दिए। कलेक्टर ने जन विश्वास अभियान की समीक्षा करते हुए निर्देशित किया कि आगामी 14 अगस्त को नगरीय क्षेत्र के बैढ़न एवं नवजीवन विहार में आयोजित होने वाले जन विश्वास अभियान शिविरों की सभी तैयारियां समय.सीमा में पूर्ण कर ली जाएं। शिविर में आधार, समग्र, आयुष्मान योजना सहित नगर निगम से संबंधित करों के भुगतान के लिए काउंटर भी स्थापित किए जाएं, ताकि आमजन को एक ही स्थान पर आवश्यक सुविधाएं मिल सकें। बैठक में कलेक्टर ने जिले में खाद की उपलब्धता की समीक्षा करते हुए निर्देश दिए कि किसानों को खाद की पर्याप्त उपलब्धता सुनिश्चित करें।

उन्होंने तिलहन एवं दलहन फसलों की बोनी के रकबे की क्षेत्र भ्रमण कर जानकारी संकलित करने तथा खाद-बीज दुकानों का नियमित रूप से औचक निरीक्षण करने के निर्देश दिए।

शिविर में 150 लोगों ने स्वास्थ्य सेवाओं का लिया लाभ

नवभारत न्यूज

सिंगरौली 10 अगस्त। एनसीएल द्वारा स्थानीय परिक्षेत्र में उच्च गुणवत्तापूर्ण स्वास्थ्य सुविधाएं उपलब्ध कराने के लिए समय-समय पर स्वास्थ्य शिविरों का आयोजन किया जाता रहा है।

इसी कड़ी में गत शनिवार को एनसीएल के केंद्रीय चिकित्सालय सिंगरौली व एनएससी जयंत के सहयोग सामुदायिक केंद्र, मोरवा में मेगा नि:शुल्क स्वास्थ्य शिविर का आयोजन किया गया। इस शिविर का उद्देश्य स्थानीय नागरिकों को विशेषज्ञ चिकित्सकीय परामर्श एवं स्वास्थ्य जांच की सुविधाएं उपलब्ध कराना था। शिविर में पॉपुलर हॉस्पिटल, वाराणसी के विशेषज्ञ चिकित्सकों द्वारा विभिन्न

कार्डियोलॉजी, जनरल मेडिसिन, ऑर्थोपेडिक्स एवं नेत्र रोग से संबंधित स्वास्थ्य सेवाएं प्रदान की गईं। इसके अलावा शिविर में दृष्टि एवं रिफ्रैक्टिव जांच, ऑडियोमेट्री के माध्यम से श्रवण क्षमता की जांच, दंत परीक्षण तथा सामान्य स्वास्थ्य जांच भी की गई। इस दौरान उपस्थित लोगों को नि:शुल्क दवाइयों का भी वितरण किया गया। इस अवसर पर लगभग 150 लोगों ने स्वास्थ्य सेवाओं का लाभ उठाया।

युवा कांग्रेस ने मनाया 66वां स्थापना दिवस

सिंगरौली 10 अगस्त (एनबीएन)। युवा कांग्रेस जिला उपाध्यक्ष मनोज कुमार सिंह के मार्गदर्शन में एवं विधानसभा अध्यक्ष सूर्य प्रकाश सिंह के अध्यक्षता में युवा कांग्रेस ब्लॉक नवानगर अध्यक्ष कुन्दन पाण्डेय के नेतृत्व में नवानगर ब्लॉक के वार्ड क्रमांक 22 बैगा बस्ती में आदिवासियों के बीच मिठाई बांट कर एवं फलदार वृक्ष लगा के वृक्षरोपण कर मनाया गया। उक्त अवसर पर मनोज सिंह जी ने बताया कि आदिवासी हमारे देश के स्तंभ है। कांग्रेस पार्टी हमेशा आदिवासियों को प्राथमिकता देने का काम करती है।

गजरा-बहरा बाजार की मुख्य सड़क बनी तालाब

सड़क पर भरा पानी, राहगीरों और कारोबारियों की बढ़ी मुश्किलें, छात्र-छात्राएं भी परेशान

नवभारत न्यूज

सरई 10 अगस्त। सरई तहसील क्षेत्र के गजरा-बहरा बाजार में बारिश के बाद बिगड़े हालात ने स्थानीय लोगों की परेशानी बढ़ा दी है। बाजार की मुख्य सड़क पर पानी जमा होने से आवागमन प्रभावित हो गया है। बारिश थमने के बाद भी सड़क पर जलभराव रहने से लोगों को पानी के बीच से होकर गुजरना पड़ रहा है।

बाजार क्षेत्र से सामने आए वीडियो में सड़क पर काफी मात्रा में पानी जमा दिखाई दे रहा

है। इससे पैदल चलने वाले लोगों के साथ दोपहिया और चारपहिया वाहन चालकों को भी परेशानी उठानी पड़ रही है। दुकानदारों का कहना है कि जलभराव के कारण बाजार में ग्राहकों की आवाजाही भी प्रभावित होती है। स्थानीय नागरिकों के मुताबिक बारिश के मौसम में यह समस्या बार-बार सामने आती है। इसके बावजूद जल निकासी की स्थायी व्यवस्था नहीं हो सकी है। लोगों ने संबंधित विभाग और ग्राम पंचायत से तत्काल मौके का निरीक्षण कर पानी निकासी की व्यवस्था कराने की मांग की है। नागरिकों का कहना है कि हर साल बारिश के दौरान उत्पन्न होने वाली समस्या से राहत के लिए अस्थायी उपायों के बजाय जल निकासी की ठोस और स्थायी व्यवस्था जरूरी है।