अव्यवस्था | शहर की सड़कों पर बढ़ता अतिक्रमण

सड़कों पर लग रहा जाम, प्रशासन की ढिलाई या व्यवस्था की कमी?

जबलपुर, नवभारत। जबलपुर के विभिन्न क्षेत्रों में अतिक्रमण की समस्या लगातार बढ़ती जा रही है। रसल चौक, ब्यौहारबाग (घमापुर क्षेत्र) और आनंद नगर (अधारताल) में सड़क किनारे लगे ठेले और अव्यवस्थित पार्किंग के कारण आम नागरिकों को भारी परेशानियों का सामना करना पड़ रहा है। सूत्रो के मुताबिक सड़क किनारे लगे चाट सेंटर, मोमोज स्टॉल और फल विक्रेता बिना किसी समय सीमा के दुकानें लगाए हुए हैं। इन ठेलों के पास ग्राहकों की भीड़ जमा हो जाती है, जिससे आवाजाही और वाहन चालकों को निकलने में काफी दिक्कत होती है।

जाम का प्रमुख कारण

चौराहों और सड़कों पर यह अतिक्रमण ट्रैफिक जाम का प्रमुख कारण बन रहा है। ऑफिस टाइम और शाम के वक्त स्थिति और भी खराब हो जाती है, जब छोटी-सी दूरी तय करने में भी लोगों को लंबा समय लग जाता है। आम नागरिकों का कहना है नगर निगम और ट्रैफिक पुलिस द्वारा समय-समय पर अतिक्रमण हटाने की कार्रवाई की जाती है, लेकिन यह केवल अस्थायी साबित हो रहे है। सवाल यह उठता है कि क्या स्थायी समाधान की दिशा में कोई ठोस योजना बनाई जा रही है या नहीं, प्रशासन को इस का जवाब देना चाहिए।

इनका कहना है

विभिन्न क्षेत्रों जैसे ग्वारीघाट रोड पर रोज अतिक्रमण को लेकर कार्रवाई की जा रही है। बाकी जगहों पर भी जल्द करेंगे।

मनीष तड़से
अतिक्रमण अधिकारी

अक्षय तृतीया के दिन किया गया दान कभी क्षय नहीं होता : मुख्यमंत्री

सामूहिक कन्या विवाह समारोह में वर्चुअली जुड़कर दिया आर्शीवाद

नवभारत, जबलपुर। मुख्यमंत्री डॉ. मोहन यादव अक्षय तृतीया के पावन अवसर पर जिले के शहपुरा में आयोजित सामूहिक कन्या विवाह समारोह में इंदौर से वर्चुअली जुड़े। उन्होंने 200 नवविवाहित जोड़ो को वर्चुअली बधाई और आशीर्वाद देते हुए कहा कि मैं भले ही वीसी के माध्यम से आपसे जुड़ा हूं, लेकिन जबलपुर की रौनक को यहां तक अनूभव कर रहा हूं। मुख्यमंत्री डॉ. यादव ने कहा कि सनातन परम्परा में गृहस्थ जीवन को सभी आश्रम में से सबसे महत्वपूर्ण माना गया है। मुख्यमंत्री ने कहा कि शास्त्रों में कहा गया है कि अक्षय तृतीया के दिन किया गया दान और पुण्य कभी क्षय नहीं होता, वह अक्षय हो जाता है, अनंत हो जाता है। उन्होंने सोलह संस्कारों में विवाह संस्कार को एक श्रेष्ठ संस्कार मानते हुये कहा कि अक्षय तृतीया पर हुए वैवाहित बंधन का यह रिश्ता सदैव अक्षय रहे और अटूट रहे। मुख्यमंत्री डॉ. यादव ने सभी वैवाहिक जोड़ो की सुखमय जीवन की कामना करते हुए कहा कि सुख और दुख में आप एक दूसरे का हाथ थामे रखें।

ये रहे मौजूद

कार्यक्रम में जिला पंचायत की अध्यक्ष आशा मुकेश गोंटिया, जनपद अध्यक्ष ललिता डेहरिया, नगर पालिका अध्यक्ष शिवांगी विक्रांत सिह, कलेक्टर राघवेन्द्र सिंह, एसडीएम, सीईओ जनपद सहित सभी संबंधित अधिकारी और बड़ी तादाद में जन सामान्य मौजूद थे।

सामूहिक विवाह में 200 जोड़े परिणय सूत्र में बंधे

बरगी विधानसभा के शहपुरा में आज विधायक नीरज सिंह की अध्यक्षता में मुख्यमंत्री सामूहिक विवाह कार्यक्रम में 200 जोड़े परिणय सूत्र में बंधे, जिनमें 198 जोड़ों का विवाह हिंदू रीति-रिवाज से तथा 2 कन्याओं का निकाह संपन्न् कराया गया। कार्यक्रम को संबोधित करते हुये विधायक नीरज सिंह ने सभी नव दांपत्य को शुभकामनाऐं देते हुये सरकार के सामूहिक विवाह कार्यक्रम के उद्देश्य भी बताया।

कल डंपर तो आज क्रेन, रोज धंस रहे भारी वाहन

जबलपुर, नवभारत। रेलवे के पुल नंबर 1 से कांचघर रोड के हालात इन दिनों किसी नरक से कम नहीं है। यहाँ हर रोज़ भारी वाहन सड़को के किनारे पड़े मलबे में धंस रहे है। यही नहीं पाइप लाइन बिछाने खोदे गड्ढों के मलबे से जहां लोगों की नालियों में मिट्टी भर दी गई हैं वहीं, गड्ढों के मलबे को समेटने के काम में लगे भारी भरकम वाहन भी धंसते चले जा रहे हैं। ऐसा ही एक मामला रविवार 19 अप्रैल को फिर सामने आया, जहां उसकी भारी-भरकम क्रेम दलदल में 2 फुट से ज्यादा धंस गई, जिसे कई अन्य मशीनों की मदद से बाहर निकाला जा सका। उल्लेखनीय है कि एक दिन पहले भी कोचिंग डिपो के सामने एक डम्पर मलबे में धंस गया था, जिसे बमुश्किल से निकाला जा सका था लगातार दो दिनों से घट रही घटना से इसलिए भी कोई बड़ा हादसा नहीं हो सका क्योंकि इस रोड को पूरी तरह से बंद करके रखा गया है।

परेशानी से जिम्मेदार बेखबर

इस रोड को बंद हुए लगभग 2 माह हो रहे हैं, लेकिन काम की गति इतनी सुस्त है कि यह मार्ग कब खुलेगा, यह जिम्मेदार भी ठीक से नहीं बता पा रहे हैं। भले ही इस मार्ग का उपयोग करने वाले हजारों-लाखों लोग परेशान हों, उन्हें कई किलोमीटर का चक्कर लगाकर आना-जाना करना पड़ रहा हो, इससे जिम्मेदारों को कोई सरोकार नहीं रह गया है।

दुबई में कत्थक नृत्यांगना से दोस्ती, शादी का झांसा देकर लूटी आबरू

पीड़िता ने नवजात शिशु को दिया जन्म, महाराष्ट्र का प्रेमी शादी से मुकरा, एफआईआर दर्ज

जबलपुर। देश-विदेश में प्रस्तुतियां देने वाली एक 29 वर्षीय कत्थक नृत्यांगना को दुबई में महाराष्ट्र निवासी युवक ने अपने प्रेम जाल में फंसाया और शादी का झांसा देकर जबलपुर समेत कई शहरों में उसका शोषण किया। आरोपी ने न केवल मंदिर में अंगूठी पहनाकर कोर्ट मैरिज का दावा किया, बल्कि युवती के गर्भवती होने और नवजात शिशु के जन्म के बाद अब शादी से साफ मुकर गया। इसके बाद पीड़िता ने अब ग्वारीघाट थाने पहुंचकर आपबीती सुनाई । जिसके बाद पुलिस ने रिपोर्ट दर्ज कराई। पुलिस के मुताबिक 29 वर्षीय युवती कत्थक डांसर है। साल 2023 में वह एक शो के सिलसिले में दुबई गई थी। वहां उसकी पहचान नासिक महाराष्ट्र निवासी शोहसिन हसीन इकबाल सैय्यद पिता इकबाल कादिर सैय्यद (41) से हुई। दुबई के बाद जब युवती मुंबई आई, तो आरोपी ने वहां भी उससे मुलाकात की और उसके नृत्य की खूब प्रशंसा की। इसी प्रशंसा और मुलाकातों के जरिए आरोपी ने युवती का भरोसा जीत लिया।

गर्भावस्था में दिया धोखा

जून 2024 में युवती गर्भवती हो गई। इस कठिन समय में युवती बीमार भी रही और उसने आरोपी पर शादी का दबाव बनाया। आरोपी उसे जल्द शादी का आश्वासन देकर वापस चला गया, लेकिन फिर लौटकर नहीं आया। इस बीच युवती ने एक बच्चे को जन्म दिया। जब पीड़िता ने फिर से संपर्क किया, तो आरोपी ने शादी करने से साफ मना कर दिया। अपने साथ हुए इस बड़े धोखे के बाद पीड़िता ने ग्वारीघाट थाने में एफआईआर दर्ज कराई है। पुलिस ने आरोपी के खिलाफ दुष्कर्म की एफआईआर दर्ज कर उसकी तलाश शुरू कर दी है।

शादी का प्रस्ताव रख जीता भरोसा, मुंबई, नासिक भी ले गया

नवंबर 2023 में जब युवती जबलपुर लौट रही थी, तब आरोपी काम का बहाना बनाकर उसके साथ शहर आ गया। यहाँ ग्वारीघाट स्थित आकाश गंगा होटल में रुककर उसने युवती को प्रेम जाल में फंसाया। आरोपी ने युवती के परिजनों से मिलकर शादी का प्रस्ताव भी रखा, जिससे परिवार को उस पर भरोसा हो गया। इसके बाद आरोपी उसे ग्वारीघाट स्थित आकाश गंगा होटल ले गया और शादी का झांसा देकर पहली बार दुष्कर्म किया। इसके बाद उसे मुंबई और नासिक भी ले गया। नासिक में उसने एक मंदिर में युवती को अंगूठी पहनाई और वादा किया कि वे जल्द ही धूमधाम से शादी करेंगे। उसने कोर्ट मैरिज के दस्तावेज तैयार करने का भी दावा किया था।

273 ई-रिक्शा व ऑटो चालकों पर 1 लाख 36 हजार का जुर्माना

अप्रैल माह में यातायात पुलिस ने की सैकड़ों वाहन चालकों पर कार्रवाई

नवभारत, जबलपुर। यातायात व्यवस्था को सुचारु बनाए रखने के लिए पुलिस अधीक्षक सम्पत उपाध्याय के निर्देश पर व्यापक अभियान चलाया गया। अतिरिक्त पुलिस अधीक्षक (यातायात) सुश्री अंजना तिवारी के मार्गदर्शन में पूरे अप्रैल माह में नियमों का उल्लंघन करने वालों के खिलाफ सख्त कार्रवाई की गई। अभियान के दौरान यातायात नियमों की अनदेखी करने वाले लगभग 273 ई-रिक्शा एवं ऑटो चालकों के विरुद्ध चालान किए गए। इस कार्रवाई में कुल 1,36,500 रूपए का समन शुल्क वसूला गया।

नो पार्किंग में खड़े वाहनों पर भी कार्रवाई

कार्यवाही के दौरान यातायात बाधित करने वाले 134 वाहन चालकों के खिलाफ व्हील लॉकिंग की कार्रवाई की गई। इनसे 67,000 रुपए का समन शुल्क वसूला गया।

शराब पीकर वाहन चलाने वालों पर सख्ती

मालवीय चौक, गढ़ा और घमापुर यातायात थानों की संयुक्त टीमों द्वारा चलाए गए अभियान में 10 वाहन चालकों के खिलाफ मोटर व्हीकल एक्ट की धारा 185 के तहत कार्रवाई की गई। सभी मामलों को न्यायालय में प्रस्तुत किया गया है।

युवक ने लगाई फांसी

जबलपुर। सिहोरा थाना अंतर्गत गंजताल में युवक ने फांसी लगाकर आत्महत्या कर ली । मृतक ने यह आत्मघाती कदम किन परिस्थितियों में उठाया इसका फिलहाल पता नहीं चल सका है पुलिस मर्ग कायम कर जांच कर रही है। पुलिस के मुताबिक रविवार सुबह मनोज कुमार उर्फपंजू दाहिया 45 वर्ष निवासी ग्राम गंजताल सिहोरा ने सूचना दी कि वह ग्राम कोटवार है। सुबह लगभग 10 बजे विजय कुमार कोरी बताया कि उसका बेटा कृष्ण नारायण कोरी 20 वर्ष ने घर के अंदर सीलिंग पंखा में स्टॉल बांधकर फांसी लगाकर मृत अवस्था में लटका है, वह जाकर देखा विजय कुमार कोरी का बेटा कृष्ण नारायण कोरी मृत अवस्था में फांसी पर लटका था।

पलक झपकते ही लॉक तोड़ ले उड़ते थे टूव्हीलर

दो शातिर चोर गिरफ्तार आधा दर्जन वाहन जब्त

जबलपुर। लार्डगंज पुलिस ने दो शातिर वाहन चोरों को गिरफ्तार किया है जिनके कब्जे से चुराये हुये 5 दुपहिया वाहन जप्त किए गए है। पकड़े गए चोर पल झपकते ही लॉक तोड़कर टूव्हीलर ले उड़ते थे। पकड़े गए आरोपियों से अन्य वाहन चोरी की वारदातों के संबंध में भी गई । इसके बाद दोनों को न्यायालय के समक्ष पेश किया गया जहां से कोर्ट ने उन्हें जेल भेज दिया है। टीआई नवल आर्य ने बताया कि सूरज पिता गणेश यादव (19) निवासी छुई खदान वेदी नगर गढ़ा एवं आशुतोष पिता रतिराम यादव (19) निवासी सुनवारा थाना धनौरा जिला सिवनी को पकड़ा गया। जिन्होंने पूछताछ करने वाहनों की चोरी करना स्वीकार की। सूरज यादव ने लार्डगजं क्षेत्र से दो स्कूटी, शहपुरा से एक स्कूटी चोरी करना स्वीकार किया। आशुतोष यादव ने लार्डगंज से एक स्कूटी, भेड़ाघाट टोल के पास आगे से एक स्कूटी चुराना स्वीकार किया। आरोपियों के कब्जे से पांच वाहनों को जब्त किया गया इसके बाद दोनों को न्यायालय के समक्ष पेश करते हुये न्यायिक अभिरक्षा में जेल भेज दिया गया है।

घर की सीमेण्ट शीट खिसकाकर घर में घुसे चोर

सोने-चांदी के जेवरात नगदी ले गए चोर

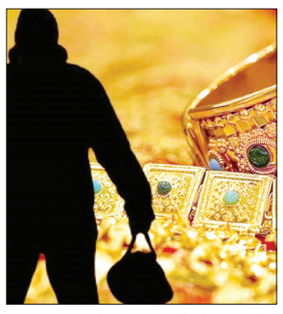

जबलपुर। बरगी थाना अंतर्गत लेवरहाट में एक सूने घर की सीमेन्ट सीट खिसका कर चोर घुस गए और सोने चांदी के जेवरात समेत नकदी पार कर दी। पुलिस ने रिपोर्ट पर अज्ञात चोरों के खिलाफ एफआईआर दर्ज कर ली है ।

पुलिस के मुताबिक सुदीप चौहान 39 वर्ष निवासी लेवरहाट बरगी ने रिपोर्ट दर्ज कराई कि वह हाट बजार में अगरबत्ती बेचता है। कल शाम लगभग 7 बजे परिवार सहित मारूती वेन से कानीवाड़ा धनौरा शादी में गया था रविवार सुबह लगभग 10-30 बजे घर आकर ताला खोलकर घर के अंदर जाकर देखा तो आलमारी का पल्ला व लाकर खुला हुआ था सामान बिखरा हुआ था चैक करने पर सोने का लॉकेट, बच्ची के सोने के 2 लॉकेट, टाप्स, चांदी की एक चैन, दो हाय, दो जोड़ी पायल, दो जोड़ी चूड़ी, दो लोंग व नथनी, एक हजार 700 रूपये गायब थे। कोई अज्ञात चोर घर की सीमेण्ट सीट खिसकाकर घर में घुसकर सोने चांदी जेवर व नगदी चोरी कर ले गया है।

पति की प्रताड़ना से पत्नी ने की थी खुदकुशी, प्रकरण दर्ज

जबलपुर। अधारताल थाना अंतर्गत आयशानगर मस्जिद के पास रहने वाली महिला ने पति की मारपीट और रोज-रोज की प्रताड़ना से तंग आकर मौत को गले लगा खुदकुशी की थी। पुलिस ने मर्ग जांच के बाद आरोपी पति के खिलाफ आत्महत्या के लिए उकसाने का मामला दर्ज कर लिया है। नगर पुलिस अधीक्षक अधारताल, सुश्री राजेश्वरी कौरव के अनुसार आयशानगर निवासी हिना शाह (25) ने 31 मार्च की रात लगभग 8:30 बजे फांसी लगा ली थी। परिजनों ने फंदे से उतारकर गंभीर हालत में मेडिकल कॉलेज में भर्ती कराया था। उपचार के दौरान अगले दिन 1 अप्रैल की सुबह हिना की मौत हो गई थी। अस्पताल से मिली सूचना पर पुलिस ने पंचनामा कार्रवाई कर शव को पोस्टमार्टम के लिए भेजा और जांच शुरू की।

ट्रेन हादसे में कटा हाथ तो छोड़ा काम, शराब पीकर पत्नी की करता था पिटाई

मर्ग जांच के दौरान मृतिका के परिजनों ने बताया कि हिना का निकाह 24 अप्रैल 2019 को हुसैन नगर निवासी अनवर शाह के साथ हुआ था। शादी के एक साल बाद एक ट्रेन हादसे में अनवर का हाथ कट गया, जिसके बाद उसने सिलाई का काम बंद कर दिया। परिजनों का आरोप है कि काम-धंधा छोड़ने के बाद अनवर शराब का आदी हो गया था। जब भी हिना उसे काम करने के लिए कहती, वह उसके साथ बेरहमी से मारपीट करता था। बताया गया कि 29 मार्च को अनवर ने हिना के साथ बहुत ज्यादा मारपीट की थी, जिससे वह मानसिक और शारीरिक रूप से टूट गई थी। इसी प्रताड़ना के चलते हिना ने 31 मार्च की रात आत्मघाती कदम उठा लिया। मृतिका के दो छोटे बच्चे हैं, जिनके सिर से मां का साया उठ गया है। पुलिस ने आरोपी पति अनवर शाह के खिलाफ प्रकरण दर्ज कर लिया है।

5 लाख नकद, गोल्ड, गाडी की डिमांड कर महिला को घर से निकाला

माढ़ोताल थाना अंतर्गत सुधासागर बिहार कॉलोनी निवासी दहेज लोभी पति, सास ने पांच लाख रूपए नकद, गोल्ड और गाडी की डिमांड पूरी न होने पर महिला को घर से निकाल दिया। पीड़ित ने अब थाने पहुंचकर रिपोर्ट दर्ज कराई। पुलिस के मुताबिक रविवार को राजनंदनी कोरी 25 वर्ष देवनगर गोसलपुर ने लिखित शिकायत की कि उसकी शादी 1 मार्च 24 को प्रशांत कोरी निवासी सुधासागर बिहार कॉलोनी माढ़ोताल से हुयी थी जिससे एक वर्ष का बेटा है शादी में उसके माता पिता द्वारा लगुन में 51 हजार रूपये व शादी में गृहस्थी का सामान दिया था शादी के लगभग 3 माह बाद से सास लक्ष्मी कोरी, पति प्रशांत कोरी शादी में कम दहेज लाने की कहकर मायके से 5 लाख रूपये, सोने की चैन एवं मोटर सायकल लाने की कहने लगे, उसने मना किया तो पति एवं सास उसे शारीरिक व मानसिक रूप से प्रताड़ित करने लगे। 4 जनवरी 26 को पति एवं सास ने उसके साथ मारपीट कर घर से निकाल दिया था। इसके बाद ससुराल आये। उसके पिता ने कई बार पति को समझाया लेकिन पति एवं सास मानने के लिये तैयार नहीं हैं।

निरीक्षण | निगमायुक्त ने किया चार संभागों का सघन निरीक्षण

शहर में कहीं भी जलप्लावन की स्थिति निर्मित नहीं हो : निगमायुक्त

नवभारत, जबलपुर। वर्षाऋतु के आगमन के पूर्व शहर की स्वच्छता और सुगम जल निकासी सुनिश्चित करने के उद्देश्य से निगमायुक्त राम प्रकाश अहिरवार ने रविवार को शहर के विभिन्न संभागों का सघन दौरा किया। निरीक्षण के दौरान उन्होंने स्पष्ट निर्देश दिए कि मानसून के दौरान शहरवासियों को किसी भी प्रकार की असुविधा न हो और जलभराव की स्थिति निर्मित न होने पाए।

निगमायुक्त ने सुबह से ही स्वास्थ्य और स्वच्छता अमले के साथ रामपुर, गोरखपुर, सिविल लाइन और मुख्यालय संभाग के विभिन्न वार्डों का दौरा किया। इस दौरान उन्होंने मुख्य मार्गों के साथ-साथ बस्तियों के भीतर की सफाई व्यवस्था का भी जायजा लिया।

साथ ही संवेदनशील क्षेत्रों को चिन्हित कर वहां विशेष निगरानी रखने के भी निगमायुक्त ने निर्देश दिए।

इस अवसर पर निगमायुक्त के साथ अपर आयुक्त अरविंद शाह, देवेंद्र सिंह चौहान, अशफाक परवेज कुरैशी, वी एन बाजपेई, अधीक्षण यंत्री कमलेश श्रीवास्तव, उपायुक्त संभव अयाची, स्वास्थ्य अधिकारी अंकिता बर्मन, कार्यपालन यंत्री शैलेन्द्र मिश्रा, शैलेन्द्र कौरव, अतिक्रमण अधिकारी मनीष तड़से आदि उपस्थित रहे।

नाला-नाली की हो सफाई

निगमायुक्त ने निर्देशित किया कि वर्षा पूर्व बड़े नालों की सिल्ट निकालने का कार्य युद्धस्तर पर पूर्ण किया जाए। छोटी नालियों में कचरा फंसने के कारण होने वाले अवरोध को तत्काल हटाया जाए। उन्होंने निर्देशित किया कि सड़कों पर नियमित स्वीपिंग के साथ-साथ जमा मिट्टी को हटाएं ताकि वर्षा के जल के साथ यह मिट्टी नालियों में जाकर उन्हें चोक न करे।

ट्रैक्टर चलवाकर उड़द की फसल कर दी बर्बाद

पुलिस ने दर्ज की एफआईआर

जबलपुर। पाटन थाना अंतर्गत चंदवा स्थित खेत में साढ़े तेरह एकड़ में लगी उड़द की फसल दबंगों ने ट्रैक्टर चलवाकर बर्बाद कर दी। पुलिस ने रिपोर्ट पर आरोपियों के खिलाफ एफआईआर दर्ज कर ली है। पुलिस के मुताबिक रविवार शाम अर्जुन सिंह 72 वर्ष निवासी ग्राम चंदवा ने रिपोर्ट दर्ज कराई कि वह सुबोध पटैल के चदवा वाले खेत के देखरेख का काम करता है खेत सुबोध पटेल एवं उनके भाईयों को बटवारे में मिला है दोपहर लगभग 1 बजे सुबोध पटेलल के आम वाले खेत में था जिसमें उड़द की फसल बोई थी वह फसल की देखरेख कर रहा था तभी अजय पटैल, अमर पटैल, नरेश पटेल, रिंकू शर्मा, अरविन्द शर्मा सभी एचएमटी ट्रेक्टर क्रमांक एचए 8176 एवं बिना नम्बर का आईसर ट्रेक्टर लेकर आये एवं सुबोध पटेल के खेत में घुसकर दोनों ट्रेक्टर चलवाने लगे, उसने उन्हें बोई हुयी फसल नष्ट करने के लिये मना किया तो उसके साथ विवाद करते हुए दोनों ट्रैक्टरों से साढ़े तेरह एकड़ में से लगभग साढ़े ग्यारह एकड़ की फसल टेक्ट्रटर चलाकर नष्ट कर दिये उसे जान से मारने की धमकी देते हुये चले गए। खेत में बोई उड़द की फसल बखरने से लगभग 4 लाख रूपये का नुकसान हुआ है।