एक नजर में

कर्ज से परेशान युवक ने खाया जहर

इंदौर. भारी कर्ज और सूदखोरों की दबंगई से परेशान एक युवक ने जहर खाकर आत्महत्या करने की कोशिश की. युवक के पास से पुलिस को एक सुसाइड नोट मिला है, जिसमें उसने करीब 62 लाख रुपए के कर्ज का जिक्र किया है और दावा किया है कि वह सभी रकम चुका चुका है, बावजूद इसके कुछ लोग लगातार उसे परेशान कर रहे हैं. संयोगितागंज थाना प्रभारी ने बताया कि बुधवार शाम नेहरू स्टेडियम के पास मयूर नगर निवासी दीपेश पंवार पिता राजेन्द्र पंवार ने जहरीला पदार्थ खा लिया. इसी दौरान राहगीर रोहित ने उसे एमवाय अस्पताल पहुंचाया, जहां वह पांचवीं मंजिल के वार्ड क्रमांक 27 में भर्ती है. पुलिस को रोहित के कपड़ों से बरामद सुसाइड नोट में दीपेश ने सात लोगों के नाम लिखे हैं. उसने लिखा है कि जिनसे उसने उधार लिया था, उनकी रकम चुका चुका है, फिर भी वे उसे लगातार परेशान कर रहे हैं. फिलहाल दीपेश की हालत गंभीर है, जिस वजह से पुलिस उसका बयान दर्ज नहीं कर सकी. वहीं जांच में यह भी सामने आया है कि उसके खिलाफ पहले भी कई लोग रुपए न लौटाने की शिकायत कर चुके हैं. पुलिस पूरे मामले की तफ्तीश सुसाइड नोट और पुरानी शिकायतों के आधार पर कर रही है.

बिजली पोल में लगी आग से मची अफरा-तफरी

इंदौर. जेल रोड स्थित डॉलर मार्केट के गुरुवार-शुक्रवार की दरमियानी रात अचानक एक बिजली पोल के तारों में शॉर्ट सर्किट हो गया. चिंगारियां उठते ही आग भड़क गई और पास ही बने मकानों को देखते हुए आसपास के लोग दहशत में आ गए. घटना के बाद इलाके की बिजली आपूर्ति बाधित हो गई. फायर ब्रिगेड अधिकारी ने बताया कि रात करीब साढ़े तीन बजे कंट्रोल रूम पर आग की सूचना मिली. टीम तत्काल मौके पर रवाना हुई और करीब एक हजार लीटर पानी का इस्तेमाल कर आग पर काबू पाया. समय रहते आग बुझ जाने से बड़ा हादसा टल गया.

होलकर कॉलेज में धूमधाम से मनाया नवई पर्व

इंदौर. आदर्श होलकर विज्ञान महाविद्यालय में गुरुवार को ग्रामीण अंचलों से जुड़े पारंपरिक कृषि उत्सव नवई पर्व का आयोजन हुआ. विद्यार्थियों ने खेतों से लाई गई नई उपज ककड़ी, भुट्टे, अमरूद, ज्वार और मूंगफली आदि अर्पित कर पूजा की और प्रसाद ग्रहण किया. प्राचार्या डॉ. अनामिका जैन ने बताया कि ऐसे आयोजन से छात्र अपनी परंपराओं से जुड़े रहते हैं. मुख्य अतिथि प्रगति जैन संयुक्त संचालक, पेंशन विभाग और विशेष अतिथि कृषि विशेषज्ञ मुकेश जाट ने मार्गदर्शन देते हुए कृषि से जुड़े रहने का संदेश दिया. विभागाध्यक्ष डॉ. प्रीति चतुर्वेदी ने आयोजन का उद्देश्य बताया, जबकि अमित डहरिया ने कविता के माध्यम से नवई पर्व का महत्व समझाया. कार्यक्रम में प्रो. मनोज मिश्रा, सारिका टंडेले, धर्मेन्द्र जाट, गोविंद जाट, कन्हैयालाल सनोदिया, पूजा क्षीरसागर, नेहा तिवारी सहित बड़ी संख्या में विद्यार्थी मौजूद रहे. संचालन प्रो. अशोक जाट और आभार प्रो. सोनाली परमार ने व्यक्त किया.

नेशनल लोक अदालत के प्रचार प्रसार के वाहन रैली

महू. नेशनल लोक अदालत के प्रचार प्रसार हेतु सिविल न्यायालय डॉक्टर अंबेडकर नगर से वाहन रैली का आयोजन किया गया. राष्ट्रीय विधिक सेवा प्राधिकरण नई दिल्ली के तत्वाधान एवं राज्य विधिक सेवा प्राधिकरण जबलपुर के निर्देशानुसार 13 सितंबर को नेशनल लोक अदालत का आयोजन माननीय प्रधान जिला न्यायाधीश वह अध्यक्ष जिला विधिक सेवा प्राधिकरण इंदौर श्रीमान अजय श्रीवास्तव के मार्गदर्शन में डॉक्टर अंबेडकर नगर के समस्त न्यायालय में होना सुनिश्चित हुआ है. 13 सितंबर को आयोजित होने वाली नेशनल लोक अदालत को सफल बनाने हेतु तहसील विधिक सेवा समिति अध्यक्ष प्रथम जिला न्यायाधीश डॉक्टर श्रीमती प्रीति श्रीवास्तव द्वारा जागरूकता प्रचार प्रचार वाहनों को हरी झंडी दिखाकर सिविल न्यायालय से रवाना किया गया. इस अवसर पर पंचम जिला न्यायाधीश भरत कुमार व्यास, चतुर्थ जिला न्यायाधीश डॉक्टर सारिका गिरी शर्मा, न्यायाधीश गण हर्ष ठाकुर, तनवी महेश्वरी, ठाकुर भावना सिंह, श्वेता मिश्रा, दीघा एरन, निलेश मूलतकर, श्रद्धा सिंह, सोनाली बंसल, अभिलाष कैथल, विभा आर्य अभिभाषक संघ से स्वदेश दत्त पांडे व अधिवक्ता गण एवं न्यायालय कर्मचारी गण उपस्थित रहे इस अवसर पर तहसील विधिक सेवा समिति अध्यक्ष डॉक्टर श्रीमती प्रीति श्रीवास्तव द्वारा कहा गया कि वहां प्रचार प्रचार रैली का मुख्य उद्देश्य दूरस्थ क्षेत्रों में रहने वाले लोगों को यह पता चल सके की 13 सितंबर 2025 को नेशनल लोक अदालत का आयोजन किया जाना है जिसमें भी लोक अदालत में छोटे-मोटे झगड़ा पारिवारिक विवाद बैंक ऋण बिजली पानी के बिल यातायात चालान श्रम विवाद क्लेम संबंधी प्रकरणों आदि मामलों का आपसी सुलह के माध्यम से प्रकरणों का निराकरण कर सकते हैं.

भारत रक्षा मंच का राष्ट्रीय अधिवेशन संपन्न

महू. महू से रीता प्रधान को राष्ट्रीय कार्यकारिणी समिति की सदस्य पद पर नियुक्ति की. भारत रक्षा मंच की सोच उसके उद्घोषों से स्पष्ट है. देश की रक्षा का दायित्व किसी विशेष क्षेत्रीय वर्ग का सेवा का या सरकार का मात्र नहीं है. यह सभी देशभक्त नागरिकों का दायित्व है. भारत रक्षा मंच का चतुर्थ राष्ट्रीय अधिवेशन आगरा में 29 राज्य के 2000 प्रतिनिधियों मंच के राष्ट्रीय अध्यक्ष व पूर्व केंद्रीय मंत्री डॉ सत्यनारायण जटिया राष्ट्रीय संयोजक सूर्यकांत केलकर तथा सनातन विचारधारा राष्ट्रभक्ति संतों और प्रतिष्ठित अतिथियों के सानिध्य में सफलतापूर्वक संपन्न हुआ. सर्व सहमति से पारित प्रस्तावों में प्रमुखता से जनसंख्या नियंत्रण घुसपैठ पर रोक और हिंदू समुदाय की समस्याओं के समाधान के लिए हिंदू आयोग के गठन की मांग की गई. कार्यक्रम में राष्ट्रीय कार्यकारीणी की भी घोषणा की गई. महू से श्रीमति रीता प्रधान को राष्ट्रीय कार्य कारीणी समिति का सदस्य चुना गया. उनका कहना है हम सब मिलकर राष्ट्रहित एवं संगठन के उद्देश्य की पूर्ति हेतु निरंतर आगे बढ़ते रहेंगे।

युवती की एक्टिवा को आग लगाई

इंदौर. तुकोगंज थाना क्षेत्र में तड़के एक युवती की एक्टिवा को आग के हवाले कर दिया. परिजनों के बाहर आने पर संदिग्ध युवक मौके से भाग निकला. पुलिस ने आरोपी के खिलाफ गंभीर धाराओं में प्रकरण दर्ज किया है. 21 वर्षीय हर्षिता बोराटे निवासी न्यू देवास रोड ने पुलिस को कि शिकायत में बताया कि सुबह करीब 4 बजे घर की खिड़की से आग की लपटें दिखीं.

अब नहीं बचेंगे तेज गति और शराब पीकर गाड़ी चलाने वाले चालक

- अगस्त में 51 चालकों की लिस्ट आरटीओ को मिली
- अब होंगे 39 लाइसेंस निलंबित, 12 शराबियों पर भी गिरेगी गाज

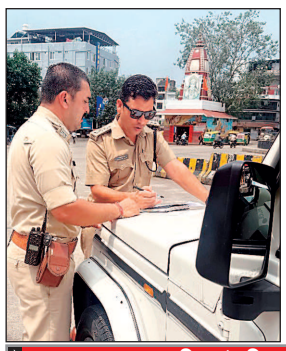

धर्मेन्द्र सिंह चौहान

इंदौर. शहर की सड़कों पर ओवरस्पीड और शराब पीकर गाड़ी दौड़ाने वाले चालकों पर अब ट्रैफिक पुलिस का शिकंजा कसने लगा है. अगस्त महीने में 51 वाहन चालकों के खिलाफ कार्रवाई की गई, जिनकी सूची यातायात पुलिस ने आरटीओ को भेज दी है. इसमें जहां 39 चालकों के लाइसेंस निलंबित होंगे, वहीं 12 शराबी चालकों पर भी गाज गिरने वाली है.

शहर में लगातार नियम तोड़ने वालों के खिलाफ अब ट्रैफिक पुलिस सख्त रुख अपना रहा है, जिसके तहत 10 बार से ज्यादा ट्रैफिक नियम तोड़ने वालों के वाहन रजिस्ट्रेशन निरस्त करने के आदेश दिए हैं, जिसके तहत अब तक 31 वाहनों का रजिस्ट्रेशन रद्द हो चुका है. ट्रैफिक पुलिस ने अगस्त में पकड़े गए चालकों के वाहन नंबर, पते, धाराएं और लाइसेंस नंबर सहित पूरी जानकारी आरटीओ को सौंप दी है. यातायात एसीपी जोन-03 हिंदूसिंह मुवेल का कहना है कि शराब पीकर गाड़ी चलाने वालों में सिर्फ इंदौर ही नहीं बल्कि धार, उज्जैन, रतलाम, रायसेन, हरदा और राजस्थान के अजमेर तक के वाहन शामिल हैं. वहीं, तेज गति से वाहन दौड़ाने वालों में अधिकांश मध्यप्रदेश के चालक हैं, लेकिन गुजरात, उत्तरप्रदेश और छत्तीसगढ़ के वाहन भी सूची में दर्ज किए हैं.

लगातार जारी रहेगी कार्रवाई

मुवेल ने कहा कि ट्रैफिक पुलिस का उद्देश्य है कि शहर में ओवरस्पीड और शराबी वाहन चालकों पर सख्ती से अंकुश लगाया जाए, जिसके चलते इस तरह की सख्ती जरुरी है. उनका कहना है कि शहर में सड़क हादसों पर अंकुश लगाने और लोगों की जान की सुरक्षा के लिए यह कार्रवाई लगातार जारी रहेगी.

एमवाय में हुई नवजातों की मौत पर हाईकोर्ट सख्त, सरकार से मांगी रिपोर्ट

- एजाइल सिक्योरिटी पर गिरी गाज, अधीक्षक गए छुट्टी पर
- विभागीय अफसरों पर भी सवाल

नव भारत न्यूज

इंदौर. एमवाय अस्पताल में चूहों के कुतरने से दो नवजातों की हुई दर्दनाक मौत के मामले में हाईकोर्ट ने सरकार को नोटिस जारी कर 15 सितंबर तक विस्तृत स्टेटस रिपोर्ट मांगी है. घटना को लेकर 15 दिन बाद भी कठोर कार्रवाई न होने पर अदालत ने यह कदम उठाया. उधर, दबाव बढ़ते ही अस्पताल अधीक्षक डॉ. अशोक यादव ने खुद को बीमार बताते हुए 11 से 25 सितंबर तक छुट्टी पर जाने का आवेदन कर दिया.

न्यायमूर्ति विवेक रूसिया और न्यायमूर्ति जेके पिल्लई की युगल पीठ ने इस मामले को नवजातों के मौलिक अधिकार और सार्वजनिक स्वास्थ्य से जुड़ा मुद्दा मानते हुए स्वत: संज्ञान लिया. कोर्ट ने यह भी टिप्पणी की कि अस्पताल की सफाई और पेस्ट कंट्रोल की जिम्मेदारी संभाल रही निजी कंपनी एजाइल सिक्योरिटी की लापरवाही से यह हादसा हुआ, लेकिन अब तक उस पर ठोस कार्रवाई नहीं की गई. हाईकोर्ट की सख्ती के बाद प्रमुख सचिव ने एजाइल सिक्योरिटी का अनुबंध समाप्त करने के निर्देश दिए. वहीं, पीडियाट्रिक सर्जरी विभाग के एचओडी डॉ. बृजेश लाहोटी को पद से हटाया गया, जबकि प्रभारी एचओडी डॉ. मनोज जोशी को निलंबित कर दिया. मामले में वरिष्ठ अधिकारियों पर भी तथ्यों को दबाने के आरोप लगे हैं. दावा किया गया कि नवजातों की मौत बीमारी से हुई, जबकि चूहों के काटने को नजरअंदाज किया है. धार निवासी दंपती के नवजात की मौत को लेकर भी गलत जानकारी दी गई. तत्कालीन कलेक्टर आशीष सिंह और मेडिकल एजुकेशन कमिश्नर तरुण राठी ने अधीनस्थों की रिपोर्ट के आधार पर मीडिया को गुमराह किया था. मामले में तीन सितंबर को गठित चार सदस्यीय जांच समिति ने मेडिकल एजुकेशन कमिश्नर को रिपोर्ट सौंपी थी. इसके आधार पर प्रमुख सचिव संदीप यादव ने एचएलएल इंफ्राटेक सर्विसेज को एजाइल सिक्योरिटी का अनुबंध समाप्त करने के निर्देश दिए.

राजा के भाई विपिन शिलांग में चार्जशीट की प्रति लेने पहुंचे

नव भारत न्यूज

इंदौर. ट्रांसपोर्ट कारोबारी राजा रघुवंशी हत्याकांड में एसआईटी द्वारा तैयार की गई 790 पन्नों की चार्जशीट शिलांग कोर्ट में दाखिल होने के बाद राजा के भाई विपिन रघुवंशी शिलांग पहुंच गए हैं. विपिन का उद्देश्य चार्जशीट की कॉपी प्राप्त कर केस से जुड़ी सभी जानकारियां हासिल करना है.

विपिन रघुवंशी ने बताया कि चार्जशीट दाखिल होने के बाद उन्होंने अपने वकील से चर्चा की थी और इसके बाद 9 सितंबर को इंदौर से शिलांग के लिए रवाना हुए. 10 सितंबर को शिलांग पहुंचकर उन्होंने वकील से मुलाकात की और केस में लगे विभिन्न आरोपों और धाराओं की

जानकारी लेने की कोशिश की. उन्होंने बताया कि राजा के केस के लिए पहले ही एक वकील नियुक्त किया था. शिलांग में केस में तीन सरकारी वकील हैं, जबकि एक वकील विपिन ने स्वयं हायर किया है. वे वकील से लगातार संपर्क में हैं और केस की हर जानकारी परिवार तक पहुंचाते रहते हैं. हालांकि, चार्जशीट की प्रति अभी उन्हें नहीं मिली है क्योंकि केस की सुनवाई अभी शुरू नहीं हुई है. विपिन ने कोर्ट में इसके लिए आवेदन दे दिया है. यदि उन्हें आज चार्जशीट मिल जाती है, तो वे इंदौर लौटने की योजना बना रहे हैं.

करोड़ों के फर्जीवाड़े का मामला, ईओडब्ल्यू ने की बड़ी कार्रवाई

- एक फाउंडेशन सोसाइटी के खिलाफ उठाया सख्त कदम

नव भारत न्यूज

इंदौर. आर्थिक गड़बड़ी और बड़े पैमाने पर फर्जीवाड़े के आरोपों के बीच भोपाल ईओडब्ल्यू ने इंदौर की एक फाउंडेशन सोसाइटी के खिलाफ सख्त कदम उठाया है. इस सोसाइटी के खिलाफ पहले लोकायुक्त और ईओडब्ल्यू में शिकायतें दर्ज थीं, जिनकी जांच के बाद अब एफआईआर दर्ज कर जांच शुरू कर दी गई है.

ईओडब्ल्यू थाना प्रभारी राजकुमार यादव ने बताया कि विजयनगर में रहने वाले शिकायतकर्ता अनिल संघवी की रिपोर्ट पर कार्रवाई की गई. इस एफआईआर में सोसाइटी के पदाधिकारी जय नारायण चौकसे, अनुपम चौकसे, धर्मेंद्र गुप्ता, श्वेता चौकसे, पूनम चौकसे, पूजा चौकसे और आशीष जायसवाल समेत कई अन्य के खिलाफ आर्थिक अपराध की धाराओं में मामला दर्ज किया है. शिकायत में कहा गया है कि आरोपी आस्था फाउंडेशन फॉर सोसाइटी के पदाधिकारी हैं. उन्होंने ट्रस्ट का गठन कर फर्जीवाड़ा करते हुए खुद और अपने करीबी लोगों को आर्थिक लाभ दिलाया. मूल उद्देश्य शैक्षणिक गतिविधियों, अस्पताल और अन्य सामाजिक सेवाओं का संचालन था, लेकिन पदाधिकारियों ने इसका दुरुपयोग किया. शिकायतकर्ता का आरोप है कि सोसाइटी ने केवल 21 दिनों में एसबीआई, आईसीआईसीआई, एचडीएफसी और यूके बैंक से 21 करोड़ रुपए से अधिक का लोन लिया. इनमें से 12 करोड़ रुपए एलएनटी कॉलेज के लिए एसबीआई से लिए गए, जबकि इन लेनदेन में फर्जी बिल और खर्चों का सहारा लिया. सोसाइटी से जुड़े अन्य संस्थानों में पदाधिकारियों ने अपने परिवार के सदस्यों को अनुचित लाभ पहुंचाया. इस वजह से सोसाइटी को करीब 8.22 करोड़ रुपए का नुकसान हुआ.

अन्य संस्थाओं से लेनदेन में गड़बड़ी

साथ ही कई अन्य संस्थानों में भी करोड़ों रुपए के लेनदेन में वित्तीय गड़बड़ी पाई गई. डॉ. रमेश बदलानी के माध्यम से भी खर्चों को अन्य मदों में दिखाने की जानकारी सामने आई. ईओडब्ल्यू ने इन सभी गड़बड़ियों की जांच के बाद पदाधिकारियों के खिलाफ एफआईआर दर्ज कर दी है. मामले में आगे की कार्रवाई जारी है और जांच से पूरे घटनाक्रम की सच्चाई उजागर की जाएगी.

जीएसआईटीएस छात्र ने हॉस्टल में फांसी लगाकर की आत्महत्या

इंदौर. जीएसआईटीएस कॉलेज में बीई की पढ़ाई कर रहे 20 वर्षीय छात्र अमन वर्मा ने बुधवार को अपने हॉस्टल कमरे में फांसी लगाकर जीवन समाप्त कर लिया, छात्र सुबह से ही कमरे से बाहर नहीं निकला. दोपहर में उसके रूममेट ने कई बार दरवाजा खटखटाया, लेकिन कोई प्रतिक्रिया नहीं मिली. शाम तक कोई हलचल न होने पर अन्य छात्रों की मदद से दरवाजा तोड़ा गया, जहां अमन का शव फंदे पर लटका मिला.

तुकोगंज थाना प्रभारी जितेन्द्र सिंह यादव ने बताया कि मृतक अमन वर्मा वल्लभ नगर स्थित श्रीजी हॉस्टल में रह रहे थे. वह मूल रूप से अनूपपुर जिले के निवासी थे और इंदौर में उनके मामा आलोक वर्मा रहते हैं, जो बैंक में कार्यरत हैं. पिता दिलीप वर्मा कोल माइंस में काम करते हैं और भाई हर्षित ने इंदौर से सीए की पढ़ाई पूरी की है. घटना की जानकारी मिलते ही परिवार अनूपपुर से इंदौर के लिए रवाना हो गया. हॉस्टल कर्मचारियों ने बताया कि सुबह 9 बजे सफाईकर्मी आमतौर पर कमरों की सफाई के लिए आता है, लेकिन अमन ने दरवाजा नहीं खोला. दोपहर करीब 1 बजे उसका दोस्त अक्षय पाटिल लौटे, लेकिन दरवाजा बंद होने के कारण वह ऊपर अन्य दोस्तों के कमरे में चला गया. शाम 7 बजे जब वह नीचे आया और देखा कि दरवाजा अब भी बंद है, तो उसने हॉस्टल वार्डन को सूचना दी. छात्रों की मदद से दरवाजा तोड़ा गया और अमन का शव फंदे पर लटका मिला. पुलिस को रात में सूचना दी गई और शव पोस्टमार्टम के लिए एमवाय अस्पताल भेजा.

इसी साल लिया था एडमिशन- अमन इसी साल जीएसआईटीएस कॉलेज में बीई प्रथम वर्ष में एडमिशन लेकर 21 अगस्त से हॉस्टल में रह रहे थे. आत्महत्या के कारण अभी तक स्पष्ट नहीं हो पाए हैं, पुलिस मामले की जांच कर रही है.

फांसी पर झूला रिक्शा चालक

इंदौर. खजराना थाना क्षेत्र के मुमताज बाग कॉलोनी में रहने वाले एक युवक ने फांसी लगाकर जान दे दी. मृतक की पहचान 26 वर्षीय दीपक मालवीय पिता किशनलाल, निवासी मुमताज बाग कॉलोनी के रूप में हुई है, जो रिक्शा चलाकर परिवार का भरण-पोषण करता था. पुलिस ने बताया कि दीपक विवाहित थे और उनके दो छोटे बच्चे भी हैं. घटना की जानकारी मिलने पर पुलिस मौके पर पहुंची और शव को पोस्टमार्टम के लिए अस्पताल भेजा. मामले में खजराना पुलिस ने मर्ग कायम कर आत्महत्या के कारणों की जांच शुरू कर दी है.

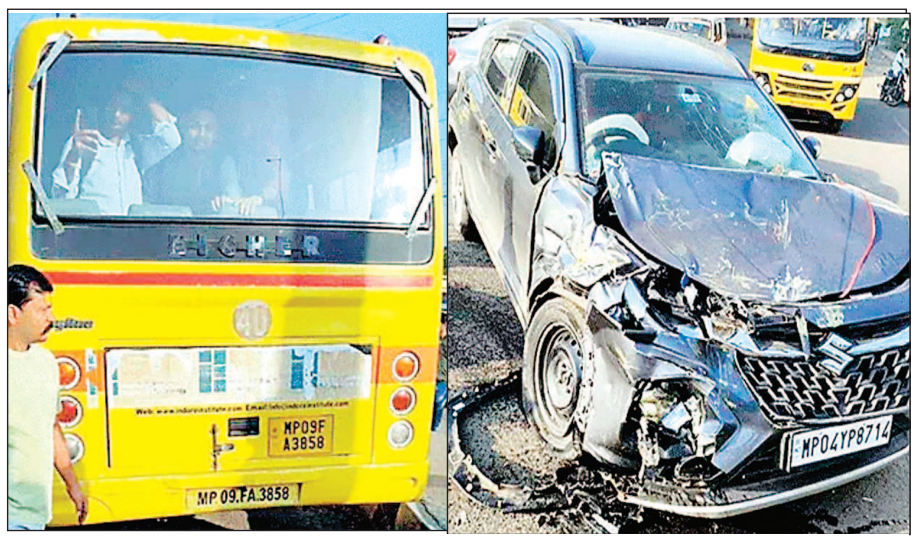

कॉलेज बस और कार आमने-सामने भिड़ीं

- राऊ सर्किल पर हुई भीषण टक्कर

नव भारत न्यूज

इंदौर. राऊ सर्किल क्षेत्र में गुरुवार सुबह बड़ा हादसा होते-होते टल गया. इंदौर इंस्टीट्यूट ऑफ साइंस एंड टेक्नोलॉजी की बस नम्बर एमपी 09 एफ ए 3858 और कार नम्बर एमपी 04 वायपी 8714 आमने-सामने टकरा गईं. टक्कर इतनी जोरदार थी कि बस डिवाइडर पर चढ़कर दूसरी ओर जा गिरी और दोनों वाहन बुरी तरह क्षतिग्रस्त हो गए. प्रत्यक्षदर्शियों ने पुलिस को बताया कि हादसे में बस में सवार कई छात्रों को हल्की चोटें आईं. वहीं कार में बैठे चार लोग एयरबैग खुलने की वजह से सुरक्षित बच गए. बताया गया कि कार सवार भोपाल निवासी हैं, जो जाम गेट से लौट रहे थे. हादसे के तुरंत बाद पुलिस और राहगीरों ने दोनों वाहनों को सड़क से हटवाकर ट्रैफिक सुचारू किया. पुलिस ने मामला दर्ज कर जांच शुरू कर दी है.

ट्रक ने बाइक सवारों को मारी टक्कर, दो की मौत

एक अन्य हादसे में कई लोग हुए घायल

इंदौर. मानपुर और बड़गोंदा थाना क्षेत्रों में सड़क हादसों की श्रृंखला देखने को मिली. तेज रफ्तार और लापरवाही से चलाए जा रहे वाहनों ने कई परिवारों की खुशियां छीन लीं. कहीं दो युवकों की मौत हो गई, तो कहीं कई लोग घायल होकर अस्पताल पहुंचे.

मानपुर क्षेत्र में बिचौली ब्रिज के पास एबी रोड पर आयसर वाहन नम्बर एमएच 04 एमएच 3953 ने बाइक को टक्कर मार दी. हादसे में ग्राम गाजीपुरा धार निवासी 19 वर्षीय कीर्तन और 27 वर्षीय शंकर वर्मा डिवाइडर से टकराकर गंभीर रूप से घायल हो गए. दोनों ने उपचार के दौरान दम तोड़ दिया. पुलिस ने आयसर चालक के खिलाफ मामला दर्ज किया है. वहीं, बड़गोंदा थाना क्षेत्र में दो अलग-अलग हादसे हुए. पहला हादसा नयापुरा महेश्वर रोड पर हुआ, जहां आयसर नम्बर एमपी 13 जीए 9480 की टक्कर से चंदन नगर निवासी 40 वर्षीय जितेंद्र चौधरी घायल हो गया. उसे सिर, हाथ और पैर में गंभीर चोटें आईं. दूसरा हादसा पुराने एबी रोड पर आकवी फाटे के पास हुआ. यहां सामने से आ रही तेज रफ्तार मोटरसाइकिल नम्बर एमपी 09 डीएम 2134 ने 30 वर्षीय पंकज वर्मा निवासी छोटा काकरिया को टक्कर मार दी. हादसे में पंकज के पैर में गंभीर चोट आई. पुलिस ने सभी मामलों में लापरवाह वाहन चालकों के खिलाफ प्रकरण दर्ज कर जांच शुरू कर दी है.

ट्रक की चपेट में आने से मजदूर की मौत-इंदौर. बाणगंगा थाना क्षेत्र में तेज रफ्तार ट्रक ने एक मजदूर को टक्कर मार दी. हादसे में वह ट्रक के पिछले पहियों के नीचे आ गया और मौके पर ही उसकी मौत हो गई. मृतक गोविंद अहिरवार उम्र 42 साल मूल निवासी ऐचनवारा, तहसील खुरई जिला सागर था और फिलहाल नरवल, इंदौर में रह रहा था.

एक नजर में ▶ मामला वार्ड 79 के अहीरखेड़ी क्षेत्र का

पक्की सड़क बनने के इंतजार में रहवासी

इंदौर. शहर की सीमा बढ़ती जा रही है. इससे पंचायत में आने वाले क्षेत्र नगर निगम की जद में आ चुके है. विकास करने के लिए यह किया गया था लेकिन आज भी सुविधाओं का आभाव देखने को मिलता है.

शहर की सीमा से लगा हुआ ऐसा ही एक क्षेत्र अहीरखेड़ी है जो हवा बंगले के आगे पड़ता है. यह वार्ड क्रमांक 79 में है. कुछ आठ वर्ष ही हुए है अहीर खेड़ी को इस वार्ड में शामिल हुए. इसके आस-पास कई कॉलोनियां विकसित हो रही है लेकिन अहीर खेड़ी में आज भी एक कच्ची बस्ती मौजूद है. जहां सुविधा के नाम पर आज तक कोई विकास की पहल नहीं की गई. कच्ची बस्ती होने के कारण चारों तरफ गंदगी दिखाई देती है क्योंकि अधिकांश क्षेत्र में यहां सड़कें नहीं है, जिससे यहां कीचड़ फैला रहता है. जगह-जगह गडढों में पानी भरा मिला जिसमें सैकड़ों मच्छर और कीड़े दिखाई दे रहे थे. आसपास खेलने वाले बच्चे इस बात से बे-ख़बर है कि इस गंदगी से उनके स्वास्थ्य पर कितना बुरा असर डाल रही है. अपने क्षेत्र के विकास के लिए कई बार क्षेत्र के जिम्मेदारों ने वार्ड पार्षद और विधायक से बार की लेकिन अभी तक इस बस्ती का विकास शुरू नहीं हो पाया.

इनका कहना है...

बस्ती में अभी तक पक्की सड़क नही बनाई गई चारों ओर से पानी बहकर आता है और घरों में घुस जाता है. पक्की सड़क नहीं होने से जगह-जगह कीचड़ और गंदगी फैली रहती है.

- दिनेश मंडलोई

हमेशा चुनाव आते है तो उस समय बड़े वादे करते है जिसमें बस्ती में पक्की सड़क बनाने का भी बोला जाता है. लेकिन फिर कोई पलट कर नहीं आता. हमें सड़क सुविधा देनी चाहिए.

- कालू बामनियां

सड़क तो दूर की बात सुविधाएं आज भी बस्ती से दूर है. सिटी में हर जगह पक्की सड़क बनाई यहां पर कोई ध्यान ही नहीं दे रहा है. यहां भी तो इंसान रहते है ना.

- झिंगनी बाई

जल्द क्षेत्र में किया जाएगा कार्य-ऐसा नही है कि वहां विकास नहीं किया जा जाएगा. जन सुविधा के लिए बजट पास हो चुका है जल्द ही क्षेत्र में कार्य किया जाएगा, जिससे अहिर खेड़ी बस्ती की समस्याएं ख़त्म होंगी.

- लक्ष्मी वर्मा पार्षद