रिटायर्ड अधिकारी की गैस एजेंसी में मिली गड़बड़ी

कलेक्टर को आज सौंपी जाएगी रिपोर्ट

नवभारत संवाददाता

भोपाल, 20 अप्रैल. जिले में गैस सिलेंडर की किल्लत के दौरान जिला खाद्य आपूर्ति प्रशासन ने गैस एजेंसियों पर छापेमारी की कार्रवाई की थी. जिसमें शहर की कुछ एजेंसियों पर गड़बड़ी पाई गई थी जिसकी जांच अब पूरी हो चुकी है.

फाइल फोटो

शहर के जेके रोड की फीनिक्स एचपीसीएल व कोटरा सुल्तानाबाद स्थित बीएस एचपी गैस एजेंसियों की प्रारंभिक जांच पूरी कर ली है. दोनों एजेंसियों में सिलेंडरों के हेरफेर करना सामने आया है. अब मंगलवार को जिला खाद्य आपूर्ति नियंत्रक चंद्रभान सिंह दोनों एजेंसियों की जांच रिपोर्ट कलेक्टर प्रियंक मिश्रा को देंगे. इसके बाद कलेक्टर नियमानुसार आगे की कार्रवाई करेंगे. एजेंसियों का संचालन का लाइसेंस तक निरस्त करने का संबंधित कंपनियों को प्रस्ताव दिया जा सकता है. दरअसल हाल ही में दोनों गैस एजेंसियों में सिलेंडरों की आपूर्ति में गड़बड़ी की शिकायत मिली थी. जांच में पता चला कि दोनों गैस एजेंसियों के करीब 36 हजार वर्गफीट में गोदाम बने हैं. इसके अलावा फिनिक्स गैस एजेंसी में सिलेंडरों के स्टॉक में गड़बड़ी मिली है. इसमें 350 घरेलू,350 व्यवसायिक व 2 हजार पांच किलो गैस वाले छोटे सिलेंडर नहीं मिले थे. इधर बीएस एजेंसी के गोदाउन में 254 भरे हुए सिलेंडर नहीं मिले थे. इतना ही नहीं व्यवसायिक सिलेंडरों के स्टॉक में भी गड़बड़ी मिली थी. जांच में एजेंसियां रिटायर्ड सहायक आपूर्ति अधिकारी बीपी शर्मा व उनके रिश्तेदारों के नाम सामने आए हैं. जिला आपूर्ति नियंत्रक चंद्रभान सिंह जादौन ने बताया कि जांच रिपोर्ट कलेक्टर को सौंपी जाएगी.

गर्मी से राहत के लिए पानी का छिड़काव

भोपाल. तेज गर्मी से राहत देने के लिए लोकभवन रोड पर पानी का छिड़काव किया जा रहा है. इससे सड़क का तापमान कम हो रहा है और राहगीरों को भीषण गर्मी से थोड़ी राहत मिल रही है.

फाइल फोटो

ब्लैकमेल कर दुष्कर्म किया

- अश्लील वीडियो बना लिया था आरोपी ने
- पुलिस ने आरोपी को किया गिरफ्तार

नवभारत संवाददाता

भोपाल, 20 अप्रैल. राजधानी के अशोका गार्डन थाने के अंतर्गत रहने वाली युवती से दुष्कर्म का मामला सामने आया है. इंजीयरिंग के छात्र द्वारा अपने कमरे पर बुलाकर युवती से दुष्कर्म किया. इस बात की रिपोर्ट पीड़िता ने थाने में दर्ज कराई.

युवती ने पुलिस को बताया कि आरोपी आकिब से पुराना परिचय है. वह एक शादी समारोह में मिला था. उसके बाद बातचीत होती रही. उसके बाद गत वर्ष आरोपी ने फांसी लगाने की धमकी देकर मुझे अपने कमरे पर बुलाया. फिर डरा-धमकाकर उसके साथ रेप किया.

इसका वीडियो भी बना लिया. इसे वायरल करने की धमकी देकर लगातार दुष्कर्म करता रहा. परेशान होकर पीड़िता रविवार को थाने पहुंच गई. पुलिस ने सोमवार सुबह आरोपी को गिरफ्तार कर लिया. अशोका गार्डन पुलिस ने बताया कि 23 वर्षीय पीड़िता निशातपुरा थाना इलाके की रहने वाली है. वह प्राइवेट कॉलेज से बीकॉम फाइनल ईयर की पढ़ाई कर रही है. छात्रा के भाई की शादी जून 2025 में हुई थी। इसी में उसकी मुलाकात आरोपी मोहम्मद आकिब खान 32 से हुई थी. अगस्त 2025 में सुसाइड की धमकी दी और कमरे पर दुष्कर्म किया. युवती ने बताया कि

अगस्त 2025 में किसी बात पर नाराज होकर मैंने आकिब से बात करना बंद कर दिया.

वीडियो को वायरल करने की धमकी दी

एक दिन आकिब ने युवती को वीडियो कॉल किया. गले में फांसी का फंदा दिखाकर कहा कि अगर वो आधे घंटे में कमरे पर मिलने नहीं आई तो आत्महत्या कर लेगा. घबराकर युवती आकिब के कमरे पर पहुंच गई. यहां आकिब ने बातों में फंसाकर उससे संबंध बनाए. चुपके से इस दौरान दो वीडियो बना लिए. आकिब ने बाद में इन्हीं वीडियो को वायरल करने की धमकी देकर कई बार दुष्कर्म किया.

डायल-112 ने घायल को अस्पताल पहुंचाया

विशेष संवाददाता

भोपाल, 20 अप्रैल. तत्परता और मानवीय संवेदनशीलता का परिचय देते हुए इंदौर जिले में डायल-112 टीम ने सड़क दुर्घटना में घायल एक युवक को समय पर अस्पताल पहुंचाकर उपचार उपलब्ध कराया.

19 अप्रैल को राज्य पुलिस कंट्रोल रूम, भोपाल को सूचना मिली कि थाना राऊ क्षेत्र अंतर्गत कैट रोड स्थित रंगवासा फाटा के पास एक कार की टक्कर से एक युवक गंभीर रूप से घायल हो गया है. सूचना मिलते ही नजदीकी डायल-112 वाहन को तुरंत मौके के लिए रवाना किया गया.

घटनास्थल पर पहुंची टीम प्रधान आरक्षक विनोद यादव, आरक्षक जितेंद्र असके और पायलट आकाश चौहान ने घायल युवक को सुरक्षित अपने संरक्षण में लेकर बिना देरी किए एफआरवी-10 वाहन से जिला अस्पताल, इंदौर पहुंचाया. अधिकारियों के अनुसार, डायल-112 स्टाफ की त्वरित और मानवीय कार्रवाई से घायल को समय पर चिकित्सा सहायता मिल सकी. 'डायल-112 हीरोज' पहल के अंतर्गत यह घटना मध्यप्रदेश पुलिस की आमजन की सुरक्षा और आपात सहायता के प्रति प्रतिबद्धता को दर्शाती है.

राजधानी के 35 इलाकों में आज होगी बिजली कटौती

भोपाल. मेंटेनेंस के चलते करीब 35 इलाकों में आज को 6 घंटे तक बिजली कटौती की जाएगी.

सुबह 7 से दोपहर 12 बजे तक ओल्ड पीएचक्यू, रुस्तम परिसर एवं आसपास, सुबह 9 से दोपहर 2 बजे तक शिर्डीपुरम, गणपति एन्क्लेव, सिग्नेचर क्राउन, भूमिका रेजीडेंसी, फाइन एन्क्लेव, सागर कुंज, बीमा कुंज, बंजारी ए सेक्टर, क्वालिटी होम्स, कान्हाकुंज कॉलोनी, मिसरोद, श्रीराम कॉलोनी, स्नेहा नगर, मोहिनी दीप, गायत्री विहार फेस-3 एवं आसपास के इलाके में कटौती रहेगी. इसके अलावा सुबह 10 से दोपहर 2 बजे तक ई-3, ई-4 और ई-5, अरेरा कॉलोनी, कटारा, 10 नंबर मार्केट, हरिकृष्ण मार्केट, आदित्य एवेन्यू, गार्डन स्टेट, सुविधा विहार, सूरज नगर एवं आसपास और सुबह 10 से शाम 4 बजे तक पंजाबी बाग, गुरु नानकपुरा, बाग फरहत अफजा, ऐशबाग एवं आसपास बिजली सप्लाई बाधित होगी.

जोधपुर एक्सप्रेस में धुआं यात्रियों को हुई परेशानी

- सांस लेने में कठिनाई का किया सामना

नवभारत संवाददाता

भोपाल, 20 अप्रैल. राजधानी में मुख्य रेलवे स्टेशन पर जोधपुर एक्सप्रेस ट्रेन में बड़ी दुर्घटना टल गई. सोमवार दोपहर करीब 3:30 बजे उस समय हड़कंप मच गया, जब भोपाल से जोधपुर जाने वाली भोपाल-जोधपुर एक्सप्रेस की जनरेटर कार से सोमवार को अचानक धुआं उठने लगा.

यह घटना प्लेटफॉर्म नंबर-6 पर हुई, यह धुंआ इतना अधिक निकल रहा था कि प्लेटफॉर्म नंबर-1 तक इसका गुबार पहुंच गया. इससे अन्य प्लेटफॉर्म पर बैठे यात्रियों को भी सांस लेने में दिक्कत का सामना करना पड़ा. जनरेटर कार से अचानक तेज धुआं और हल्की आग की लपटें दिखाई दीं. जिससे पूरे स्टेशन पर ही धुआं ही धुआं दिखाने लगा. सूचना मिलने पर रेलवे स्टाफ और इंजीनियरिंग टीम ने तुरंत मौके पर पहुंचकर स्थिति को नियंत्रित कर लिया, जिससे एक बड़ा हादसा टल गया. भोपाल रेल मंडल के प्रवक्ता नवल अग्रवाल ने बताया कि ट्रेन का स्टेशन पर पावर ऑन किया गया था, तभी जनरेटर कार में शॉर्ट सर्किट की वजह से धुआं निकलने लगा.

25 को केंद्रीय जेल में लगेगा स्वास्थ्य परीक्षण शिविर

भोपाल, 20 अप्रैल. केंद्रीय जेल में बंदियों के लिए 25 अप्रैल को विशेष स्वास्थ्य परीक्षण शिविर आयोजित किया जाएगा. यह शिविर जबलपुर उच्च न्यायालय के क्षेत्र में आने वाली प्रदेश की जेलों में न्यायाधिपति विवेक अग्रवाल के निर्देशन में लगाये जाएंगे.

इन शिविरों का शुभारंभ जेलों में वीडियो कॉन्फ्रेंसिंग के माध्यम से केंद्रीय जेल जबलपुर से किया जाएगा. इसी निर्देश के पालन में प्रधान जिला एवं सत्र न्यायाधीश मनोज कुमार श्रीवास्तव के मार्गदर्शन में केंद्रीय जेल भोपाल में शिविर का आयोजन किया जा रहा है इस शिविर के लिए मुख्य चिकित्सा एवं स्वास्थ्य अधिकारी जेपी जिला चिकित्ससालय एवं गांधी मेडिकल कॉलेज को भी शिविर में डॉक्टर उपलब्ध कराने पत्र भी भेजे गए है.

केदियों का बनेगा हेल्थ कार्ड

जेल में बंद कैदियों का विशेष स्वास्थ्य परीक्षण शिविर में हेल्थ कार्ड बनाया जायेगा. जिसमें उनकी बीमारी की पूरी जानकारी दर्ज होगी. हेल्थ कार्ड की एक प्रति कैदी को भी प्रदान की जायेगी. इस हेल्थ कार्ड में बंदी को क्या करना है, क्या नहीं करना है, क्या खाना है, क्या नहीं खाना है सह जानकारी का उल्लेख किया जाएगा. केंद्रीय जेल भोपाल में स्वास्थ्य शिविर के साथ विधिक सहायता शिविर का आयोजन किया जायेगा.

7 मई से दोबारा शुरू होगी बोर्ड परीक्षा

22 अप्रैल तक फेल और नंबर सुधारने वाले छात्रों को आवेदन का अंतिम मौका

नवभारत प्रतिनिधि

भोपाल, 20 अप्रैल. हाल ही में कक्षा 10वीं और 12वीं के परीक्षा परिणाम जारी होने के बाद किए मप्र माध्यमिक शिक्षा मंडल ने हाईस्कूल और हायर सेकंडरी के उन छात्रों के लिए पुनः परीक्षाओं परीक्षा कार्यक्रम भी घोषित कर दिया है.

जिसमें दोबारा परीक्षा देने के लिये छात्रों को 22 अप्रैल तक का समय दिया गया है. बोर्ड ने स्पष्ट किया है कि परीक्षा में शामिल होने के लिए विद्यार्थियों को आधिकारिक पोर्टल के माध्यम से ऑनलाइन आवेदन करना होगा। वहीं आवेदन प्रक्रिया को केवल 2 दिन शेष रह गये हैं. इसलिये इच्छुक छात्र जल्द से जल्द अपने नजदीकी कियोस्क या ऑनलाइन सेंटर से फॉर्म भरकर प्रक्रिया पूरी कर सकते हैं.

बता दें कि मंडल आगामी 7 मई से पुनः परीक्षा आयोजित कर रहा है जिसमें 10वीं का छात्रों की परीक्षा 19 मई और 12 वीं के छात्रों की परीक्षा 25 मई तक चलने वाली हैं. परीक्षा में वे सभी छात्र शामिल हो सकते हैं जो एक या दो विषयों में फेल हुए हैं. इसके साथ ही वे छात्र भी आवेदन करने के पात्र हैं जो उत्तीर्ण तो हो गए हैं लेकिन उन्हें लगता है कि उनके अंक उम्मीद से कम आए हैं. ऐसे विद्यार्थी 'अंक सुधार' श्रेणी के तहत अपनी तैयारी को फिर से परख सकते हैं.

पुन: परीक्षा के लाभ

परीक्षा का सबसे बड़ा लाभ उन छात्रों को मिलेगा जो किसी कारणवश कम अंक हासिल कर पाये हैं या फिर असफल हो गये हैं. 7 मई से शुरू होने वाली यह परीक्षाएं त्वरित रूप से आयोजित की जा रही हैं ताकि इनका परिणाम भी जल्द घोषित किया जायेगा. इससे सफल होने वाले छात्र इसी शैक्षणिक सत्र में आगे की कक्षाओं या कॉलेजों में प्रवेश ले सकेंगे.

कोरल कासा मल्टी में गहरा गया जलसंकट

बिल्डर ने एक महीने पहले किया है बल्क कलेक्शन के लिए आवेदन

भोपाल, 20 अप्रैल. पीपुल्स मॉल के पीछे स्थित कोरल कासा मल्टी के रहवासी पानी के गंभीर संकट से जूझ रहे हैं. बिल्डर ने पानी का पर्याप्त इंतजाम ही नहीं किया है, बोर से जितना पानी मिल पा रहा था, उसी पर फ्लैट बढ़ाता गया. पानी के इंतजाम के लिए अब नर्मदा जल कनेक्शन के नाम पर लाखों रुपए इकट्ठा कर लिया गया लेकिन फिलहाल जलसंकट से निपटने के कोई आसार नजर नहीं आ रहे.

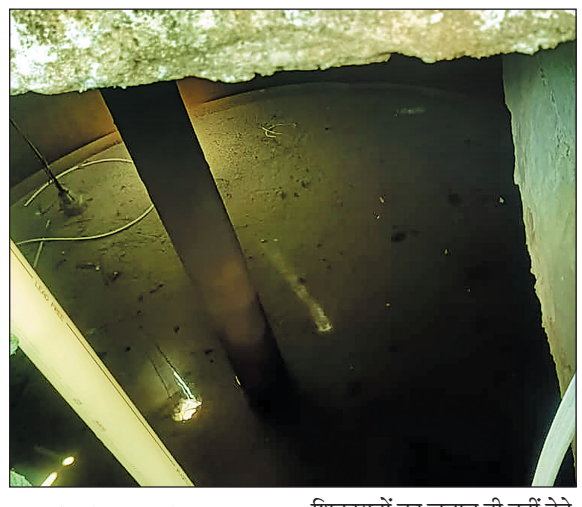

बीएम रियल्टी के कोरल कासा रहवासी ग्रुप में पानी नहीं आ रहा के ही मैसेज चल रहे हैं. बिल्डर प्रति फ्लैट एक हजार रुपए मेंटेनेंस चार्ज प्रवीण हिमथानी के निजी खाते में वसूल रहा है. मेंटेनेंस जमा नहीं करने पर पानी का कनेक्शन काटने की धमकी दी जा रही है लेकिन हालात यह है कि मेंटेनेंस जमा किया हो तो भी पानी मिलने की कोई गारंटी नहीं है. बोर दम तोड़ रहे हैं, सोसायटी में बना संप टैंक सूख गया है. बिल्डर टैंकर बुलवा कर पानी की थोड़ी बहुत पूर्ति कर देता है, इसके बाद लोग फिर पानी के लिए तरसने लगते हैं.

नहीं मिला बल्क कनेक्शन

जलसंकट के स्थाई समाधान के लिए नर्मदा जल कनेक्शन को लेकर कुछ रहवासियों ने पहल की थी. बिल्डर ने लगभग एक महीने पहले बल्क कनेक्शन के लिए नगरनिगम में आवेदन भी किया है. लेकिन नर्मदा जल कनेक्शन की स्थिति क्या है यह कोई बता पाने की स्थिति में नहीं है. गर्मी के समय पानी की सभी को आवश्यकता होती है लेकिन अभी तक कनेक्शन नहीं दिया गया है.

रहवासियों में आक्रोश

वर्तमान में जब भीषण गर्मी का कहर जारी है, ऐसे समय में कोरल कासा के रहवासी पानी के लिए तरस रहे हैं. बिल्डर और उसके कर्मचारी रहवासियों की शिकायतों का जवाब ही नहीं देते, इससे रहवासियों में आक्रोश बढ़ता जा रहा है.

रहवासियों में इस बात का भी आक्रोश है कि जलसंकट के बावजूद ए ब्लॉक में काम जारी रखा गया है.

इनका कहना है

मैं ऑफिस में काम करता हूं. आप बिल्डर से बात करें.
शुभम पाठक, कर्मचारी बिल्डर ऑफिस, कोरल कासा

पानी की समस्या बहुत अधिक है. पीने का पानी के लिए केंपर बुलाना पड़ रहे है. बिल्डर का कहना है कि मेंटेनेंस का पैसा नही मिल रहा है, इसलिए पानी की सप्लाई में समस्या आ रही है.
अंकुर जैन, रहवासी,

विल्डर के द्वारा लगभग 5 पांच साल से प्रवीण हितवानी के नाम से निजी खाते में पैसा लिया जा रहा है. अभी तक पानी का कोई इंतजाम नहीं किया गया. बिल्डर के द्वारा किए गए वादे अभी तक पूरे नहीं किए गए. **नीरज कुमार,** रहवासी

पूरी गलती बिल्डर की है

पानी का भीषण संकट है. बिल्डर को सारी समस्याओं की जानकारी है. पता होने के बाद भी पानी नहीं मिल पा रहा है. यहां पर 228 फ्लैट हैं सिर्फ 10 टैंकर डलवाया जाता है. पूरी गलती बिल्डर की है. निजी खाते में मेंटेनेंस के पैसे डलवाये जाते हैं. **विकास चौरसिया,** रहवासी